【五日發行】 皇紀二千五百九十九年 昭和十四年十月六日（金曜日） 京城日報 【市内版】 （明治卅九年九月十日第三種郵便物認可） 第一萬一千四百六十五號

夕刊 京城日報
夕刊一部 金五錢
印刷人 發行兼編輯人
京城府太平通一丁目三十一番地 發行所 合資會社 京城日報社

寄贈 14.10.9 朝鮮總督府圖書館

獨、あす國會を召集
最後態度を表明せん
事實上の宣戰布告か

ベルリン特電【四日發】四日ドイツD・N・B通信はヒトラー總統は六日正午（日本時間六日午後八時）を期してドイツ國會を召集、戰爭に對するドイツの最後的態度を表明するに決したと發表したが、チエンバレン英首相が三日下院演說においてドイツ側の和平提唱に對し極めて強硬な態度を表示した事實に鑑み、六日のヒトラー總統の演說は英佛に對する事實上の宣戰布告となるものとみられる【寫眞＝ヒ總統】

又ソ土兩國の友好關係は英佛對土耳其間の緊密關係には何等の影響を與へるものではないと信ずる、ドイツが和平提議をすれば英佛兩國は勿論これを愼重考慮する用意はあるが、ドイツ側の[illegible]に我が[illegible]それ等々が劍をとつて立つた原因から擇除するが賢きことは疑ひ得ないと說明した

ヒ總統ワルソー入城式統監

【ベルリン四日同盟】ヒトラー總統は五日ワルソーに赴きドイツ軍の正式入城式を親しく統監する模樣である

新發賣 三色自慢 サンパンシフソ

伊は形勢觀望態度
調停依賴あらば起たん

【ローマ四日同盟】ムッソリーニ首相が平和會議斡旋の勞を執るとの報道が一部に傳へられてゐるに對し伊政府筋はこれを全く事實無根と否定し四日次のコンミユニケを發表した

伊國の新聞はムッソリーニ首相が平和會議の招集を考慮しつつありとしてこの會議に參加する國名を列擧してゐるが、かゝる報道は事實無根である。現在イタリーはこの種如何なるイニシアチーブも執る意思はない

右コンミユニケを見る時はイタリーが未だ如何なる提議もしてゐないことは事實で、ただコンミユニケの末段に「現在」とあるを以て[illegible]り、將來への態度を留保されてゐると見られぬこともない、今のイギリス側の出方ではポーランド民族のみの新ポーランドをつくることを以てしてはイギリスを納得させるに困難な政策なのでムッソリーニ首相は失敗を豫想されるやうなことを二度繰返さぬであらうと見られる、然らば如何なる名案ありやといふに差當つて徹底的の方法もない模樣でイタリーとしては自らイニシアチーブをとらず交戰國から調停の依賴あらば立つが、然らざる限り現在の態度を嚴守して形勢觀望といふ態度をつゞけると觀測される

徹底的に鬪爭
ダ佛首相態度を闡明

パリ特電【四日發】ダラディエ佛首相は四日下院外交委員會において戰況報告を行つた後、ドイツに對するフランスの態度を次の如く闡明した

フランスはドイツの覇權や暴力の前にこれ以上膝を屈することは出來ない、我々はナチ政權打倒はおろか、あらゆる戰爭挑發者と徹底的に鬪爭するつもりである

パリ政界はこのダラディエ首相の強硬態度を以てヒトラー總統の和平提議に對する希望は千に一つの効果もないと見てゐる

神嘗祭に勅使御差遣

【東京電話】畏き邊りでは十七日は神嘗祭につき伊勢神宮に賢所御殿を、また同日の朝鮮神宮例祭には南朝鮮總督をそれぞれ勅使として參向せしめられる旨五日仰付けられた

掌典伯爵 堀川 [illegible]
神嘗祭につき神宮へ勅使として參向被仰付
朝鮮總督 南 次郎
官幣大社朝鮮神宮例祭につき勅使として參向被仰付

單獨拜謁を賜はり
恐懼感激にたへず
―鈴木師團長謹んで語る―

【釜山電話】中支戰線に於ける輝かしき武勳により、畏き邊りより單獨拜謁仰付けられ無上の光榮に浴した第廿師團長鈴木宗作中將は、副官[illegible]川大尉を同伴五日關釜連絡船で釜山に上陸、[illegible]で少憩の後同七時卅分發特急〝のぞみ〟で北行したが、釜山驛で次の如く語つた

滯京中は何處へも行かなかつたので、今度は何も土産話はないよ

と語つた後、威儀を正して

廿八日參內し畏くも天皇陛下に單獨拜謁を賜はり御菓子を拜受致しましたことは無上の光榮と共に、大御心のほど恐懼感激にたへない次第であります

と語る中將は感激の色更に新たなるものがあつた

責任はヒ總統に
英外相上院で述ぶ

ロンドン特電【四日發】ハリファックス外相は四日イギリス上院に臨み和平に關するイギリスの態度を闡明、戰爭の責任はただ一人ヒトラー總統にありと強調、ヒトラー政權の和平提議に考慮の餘地なしと說明、次の如く述べた

イギリスは明白に決意を克服せんとして鬪ひつゝあり、英佛の念願するところは失はれた他國の自由と權利を回復し、通商の自由と脅威なき生存の運命を決せんとするに他意なし、この戰爭目標はたゞイギリスにとつて不可缺なるのみならず、自由を愛好するあらゆる國家にとつて缺くべからざるものであり、その大多數の國家の同情と好意によつて支持されてゐると確信する、全歐をあげて戰爭の混亂に追ひこんだ、かくも重大なる責任が極めて明白に只一人の人物（ヒトラーを指す）に歸せられる事は史上甞て見られざるおそろしき事實といふべきだ

英土軍事交渉愈よ開始

【ロンドン四日同盟】三日ロンドンに到着したトルコ軍事使節團一行は四日朝から愈よイギリス側政府代表との間に折衝を開始した、使節團首班オルベイ將軍は四日午後陸軍省に參謀總長アイアンサイド大將と會見することとなつてゐるが交渉の成果は極めて注目されてゐる

ソ土間交渉は何等影響なし
ハ英外相言明

【ロンドン四日同盟】ハリファックス外相は四日上院の討論でイギリスとしてはソ聯と土耳古との間に友好關係の維持されてゐるといふことは欣快に堪へぬことであり

故小橋氏の餘榮

【東京電話】畏き邊りでは前東京市長故小橋一太氏が多年政府並に市政等に盡せる功績甚大なるを思召され、五日左の如く御沙汰あらせられた

特旨叙位の御沙汰あらせられた
故從三位勳一等 小橋一太
授旭日大綬章
故從三位勳一等 小橋一太
叙正三位（特旨を以て位一級追陞せらる）

全鮮保護觀察所長會議
運營の刷新改善を期す

保護觀察制度の刷新改善と、全鮮思想犯保護觀察團體による内鮮一體の完璧化徹底を圖らんとする全鮮保護觀察所長會議は、五日午前九時半から本府第一會議室で南總督、大野政務總監臨席、宮本法務局長統裁の下に本府關係局課長、高等法院檢事長、覆審法院檢事長、朝鮮軍報道部長、朝鮮憲兵隊司令官等各官、南總督の訓示を拜した後、南總督より訓示があり、宮本法務局長挨拶、各保護觀察所長より管內狀況報告あり、續いて左の二項について夫々諮問答申が行はれた、なほ本會議に先立ち參列員一同は朝鮮神宮に參拜し、會議期間中に[illegible]打合をするところがあつた

▲諮問事項
一、思想犯保護觀察制度實施以來の成績に鑑みこれが運營上顧慮改善を要すべき事項如何
二、時局に對應して內鮮一體の強化徹底の爲保護觀察所を一層積極的に活動せしむべき具體的方策如何

ベッサラビヤ返還
ソ聯、羅に要求提出か

【モスコー四日同盟】モスコーにおいては四日朝來ソ聯政府は近くルーマニア政府に對しベッサラビヤ地方返還を要求するだらうとの風說が盛に行はれてゐるが、ソ聯の要求は經外交的[illegible]なしに落着するのではないかと見られてゐる、右風說に關聯してソ聯軍のルーマニヤ國境方面への集結が頻々報ぜられつゝありセバストポールの兵士[illegible]は晝夜時間外勤務を續け、午後八時を期して[illegible]を行つて[illegible]備されて[illegible]いてゐる

獨軍戰況發表

【ベルリン四日同盟】ドイツ軍最高司令部は四日東西兩戰線の戰況に關し左の如く發表した

一、ポーランド戰線においてはドイツ軍は全面の獨ソ兩軍分界線上今回の兩國勢力範圍分界線の間に殘敵掃蕩戰を續けつゝあるがこの方面においてはドイツ軍は各所にポーランド敗殘部隊と小競合を演じてゐる
一、西部戰線においてはフランス軍前哨陣地より微弱なる砲撃があつた他全戰線極めて平靜である
一、海上通商路遮斷戰においてはドイツ潜水艦は九月卅日以來十一隻の船舶を撃沈し、その一部は洋上海に[illegible]イツ商港に護送した

諸威船舶の中立
獨政府嚴守方を要望

【オスロー四日同盟】ドイツ政府は北歐中立諸國船舶の戰時禁制品の交通取締問題が依然懸念さる現狀にあるので、四日ノールウェー政府に對し同者[illegible]し、ノールウェー商船隊の[illegible]に關する國際法規を遵守し特に新造船は從來航路上の[illegible]には固執者への決して[illegible]せざるやう同[illegible]に要望するところがあつた

赤外線

四日朝鮮神宮に參拜した[illegible]拓務長官、いつになく[illegible]した顏の[illegible]が[illegible]今日はぼかにあかるくしんでゐますネ」と水を向けると「實は昨日あなにスッスラいつちやつたのでネ、昨日は車窓でゆつくりめかしてのんびりしたよ」と日本晴れの上機嫌【寫眞＝廣瀨長官】

ハル長官斡旋否定
〝米の氣運未だ至らず〟

【ワシントン四日同盟】最近歐洲より和平提議說が傳へられアメリカの斡旋による和平會議參加につき各種の說が流布されてゐるが、四日ハル國務長官は記者團と會見において記者團側より「歐洲方面より公式又は非公式にこれが問題につきアメリカの意向を打診するが如き事實が出てゐるか」との質問が發せられたのに對し「かゝる提案は全然なし」とこれを否定した、目下のところアメリカの空氣はこの種和平提議に耳を傾ける如き氣運に至らず、三日イギリス議會におけるロイド・ジョージ氏の說明の如きイギリスの論議を代表するものであるとは認めてゐない

米船干渉容認せず
ハル國務長官が聲明

【ワシントン四日同盟】交戰國の歐洲における通商破壞戰は日と共に激化を加へてゐるが、ハル國務長官は「四日アメリカ政府はアメリカ船舶に對する交戰國側の[illegible]に對する無制限干渉を容認し得ない」旨左の如く聲明した

アメリカ政府に達した情報に綜合すると歐洲交戰國に近い大西洋、バルチック海方面で商船に對する戰爭行爲は愈よ頻繁せんとする傾向にある。アメリカ政府はアメリカ船舶に對する無制限干渉が承認し得ぬものである、しかしながらアメリカ政府はかゝる事態の下において

モロトフ外相訪獨

【ワシントン四日同盟】アメリカ政府は[illegible]

總統、首腦と重要會談
リ國外相歸國

【オスロー四日同盟】ベルリンの確實なる筋よりオスローに達した情報によればモロトフソ聯外務人民委員は十月中にベルリンを訪問しヒトラー總統を始めドイツ首脳部と重要會談を行ふ豫定であるといはれてゐる【寫眞＝モロトフ委員】

【コヴノ四日同盟】ソ聯政府の招請に應じて三日モスコーに向つたウルブシス・リトアニヤ外相は同夜ソ聯首腦部とソ聯外務人民委員との重要會談を終了して四日朝飛行機にてコヴノに歸來した

コ議員政府案通過を強調
米上院本會議

【ワシントン四日同盟】上院本會議における中立法修正案討議第二日は四日正午から開會、賛成、反對の活潑なる論議を以て開始されたが民主黨コナリー議員は政府案通過の必要を強調してもしピットマン案が可決されるならばドイツはアメリカ船舶の撃沈を開始するであらうと論じた、一方ヴアンデンバーク議員は武器禁輸條項を撤廢することは交戰國の一方を援助することによつて他國の戰爭の渦に巻き込む危險するものであるとして政府案に反對した

英、對ソ政策を檢討
好意的中立を維持せしむか

ロンドン特電【四日發】保守黨有力議員を網羅した強力なる委員會が四日ロンドンに開かれ、歐洲全局に和平提議の可能性に對してあらゆる角度より慎重なる檢討を加へたが、右會議において英國の對ソ聯政策に關し全面的檢討が加へられたもの〻如く、ドイツとの戰爭繼續の決意を固めると共に從來の對ソ聯政策に根本的修正を加へ、ソ聯を英佛の陣營に引込まぬ迄も少なくとも好意的中立を維持させる方針に出るのではないかと見られこの點から保守黨幹部會の會議の內容は重大視される

政府の善處を要望決議
外務幹事會開會

【東京電話】外務省事務官の有志で組織する外務幹事會は四日午後十時より外務省で開會、今後の對策を協議の結果
一、外交一元化が徹底するやう政府の善處を要望する旨の決議を行ひ野村外相、阿部首相に手交すること
一、全部長、全事務官の意見を徵することといふに意見の一致を見、五日の午前中に一齊の會を開き、結果を纏めて日時閣議に選擧することとなつた

拓相京城滯在中の日程

中南鮮地方の狀況視察のため來鮮することとなつた金光拓相は、六日午後一時卅五分京城驛着「あかつき」で入城、八日午前八時卅分京城發北鮮に向ふ豫定であるが、京城における日程は次の通り

◇十月六日 午後一時五十分朝鮮神宮參拜、同二時總督府訪問、同三時廿五分京城道廳訪問、同四時卅分朝鮮ホテルに總督の招宴を受く、同九時五十五分總督官邸
◇十月七日 午前九時總督府訪問、同九時卅五分軍司令部訪問、同十時五十五分京城小學校、同十一時廿五分京畿道廳訪問、午後二時四十分京城兵器製作所視察、同三時卅分軍司令官々邸
◇十月八日 午前八時京城驛出發、[illegible]工場視察

賀屋總裁入城

北支開發會社總裁として赴任した元藏相賀屋興宣氏は、新京から[illegible]で新任挨拶のため一時京城を[illegible]、五日午後二時五十分京城驛着「のぞみ」で入城、朝鮮ホテルに小憩後總督府その他に挨拶を述べ、懇談を遂げたり同日夜[illegible]

―人―

◇森島次郎氏（[illegible]保險課長）新任挨拶のため五日來城
◇高木康二氏（大阪帝大教授）五日入城半島ホテル
◇石原謙氏（東北帝大教授）同上
◇平岡辰之助氏（朝鮮鑛業會社長）五日入城不知火
◇浦野氏（[illegible]）新任挨拶のため五日[illegible]

時の錄音

貿易省設置をめぐつて、外務省の局長や課長、事務官連が外相に辭表を提出した。
×
外務省の騷ぎが貿易省に絡れたとなると、これは進する所まで進むであらう
×
同時に、野村新外相に對する不信任案でもあるかに見える。
これに對して外相は「別の立場といふものがある」といふ。
×
局長々々は見解と態度に迷ふが、先づ非常時を考へることだ。
×
それにしても、今時、中間派外交官が退却したとは何事か。
×
外相を新に選舉する。

歐洲戰局地圖
愛讀者に贈呈

菊半截オフセット八色刷りの『戰亂の歐洲地圖』を五日朝刊に添へて、月極愛讀者各位へ洩れなく御配り致しました

私もご奉公
マツダランプで
電氣の節約
マツダ

三國志 (30)
吉川英治作 矢野橋村畫
桃園の卷
桑の家（九）

誰か、のつそりと、無斷で家の庭から中庭へ這入つて來た。
劉備は、母と二人で、働き疲れてゐた。無斷と云つても、門はないし、通り拔けられても、咎めるわけにもゆかない程な家ではあつたが――
「……おや？」
振向いた母子は目をみはつた。
そこに立つた餘の老人よりも、醜顏を背にのせてゐる山羊の毛の雪白な美しさに、すぐ氣を奪られたのである。
「御精が出るなう」
老人は鄭々しい。
劉備のそばに腰をおろし、何か話しかけたい顏だつた。
「お爺さん、何處から來なすつたね。たいそう毛のいゝ山羊だな」
いつ迄も默つてゐるので、かへつて劉備から口を切つてやると、老人はさもく何か感じたやうに顏を掘りながら云つた。
「息子さんかの。このお方は」
「はい」

と、母が答へると、
「よい子を生みなすつたな。わしの山羊も自慢だが、この息子には敵はない」
「お爺さんは、この山羊を曳いて城内の市へ賣りに來なすつたのかね」
「なあに、この山羊は、賣れたい話にだつて、賣れないさ。わしの息子だものな。わしの寶物は酒ちやよ。だが道中で酒瓶に負されて酒は盗まれてしまふたから、銘は一つとも空つぽちや。何もないはいゝと」
「では、隣村遠くから來て、おかねにも換へられずに、困るんですか」
「聞らうと思うて、ここまで來たら、寢い物を見たよ。わしは」
「何ですか」
「お宅の桑の樹さ」

「はゝゝゝ。迷惑なはなしで何しろけふは欲しい人とはなし、珍しい桑木を見た。この子のお母さん」
「はい」
「この山羊を、お宅に獻上しようと」
「えつ？」
「おそらく、この子は、自分の誕生日も、忘れた事にあるまい。だが、今度は祝つてやんなさい。この酒に羅を浸ひ、この山羊を屠つて、血は神樂に捧げ、隣は皆物に煮て」
初めは、訝れでゐらうと、寧ろ笑ひながら聞いてゐたところ、半仙はほんとに手を叩いて、立ち去つてしまつた。
驚いて、桑の下まで駈け出して見送つたが、もう姿は見えなかった。

「ああ、あれですか」
「今まで、何千人、いや何萬人となく、村を通る人々が、あの桑を見たらうが、誰も何とも云つて見はゐないかね」
「べつに……」
「さうかなあ」
「惜しい事だ。誰もみな云ひますが」
「ちやあ、わしが告げよう。彼の樹は、靈木ちや。此の家から必ず貴人が生れる。重々、車蓋のやうな枝が揃ふ。もう云つてわしへ嗅いたた。……遠くない。この春、桑の葉が出る頃になると、いゝ友達が訪ねて來るよ。蛟龍が雲を獲たやうに、それから此家の主はおそろしく身上が變つて來る」
「お爺さんは、易者かね」
「わしは、雲の幸運といふ者さ」
という年中漂々としてをるから故郷に在るためしはない。羿を煎つばつて、酒に醉りて、時々、市へ行くので、俗が半仙と云つたりする」
「半仙さま。ちやあ世間の人は、あなたを仙人と思つてゐるので？」

結核抗病力増進の秋

體內自然治癒力の增強

結核の如き消耗的慢性疾患にありては體內の自然治癒力を增強して患者の自覺的不快感を解消せしむるは、病勢阻止上必須の療法なり

ヤトコニンは約三十回の注射によりて結核罹患部に特殊カルシウムを沈着せしめ病的不良細胞を淨化吸收せしむると共に……
食慾增進・體重增加
微熱の消退・盗汗
咳嗽・喀痰の抑止等によりて著るしく患者の自覺症狀を好轉せしめ體內自然治癒力の增強に寄與する處大なり。

結核の早期療法としてのヤトコニンの主たる適應症
肺門淋巴腺結核・頸部腺結核・肺結核（特に增殖型）
結核性肋膜並腹膜炎
結核性瘻管

ヤトコニン

シオノアスピリン製造元
株式會社 塩野義商店
大阪市東區道修町三丁目 東京日本橋區本町二丁目 奉天錦町街五段四十二號 京城府黃金町二丁目
SY-27

腦溢血 狭心症の予防に

正しき血壓の確保

腦溢血の原因は脈管の硬化、心臟の變化、或は腎臟の異狀等によるものにして、何れも高血壓の前驅的症狀例へば、頭痛・眩暈・狭心症様痙攣・心悸亢進等の不快感を伴ふを常とす。
ハセスロールは血管の緊張度と痙攣を緩解し血流を圓滑ならしめ、過度に亢進せる血壓を常に自然位に維持して腦溢血・狭心症の危險を豫防す。

【定價】五〇錠 一・五〇 一〇〇錠 二・〇〇 三〇〇錠 八・五〇

レオノアスピリン製造元
株式會社 塩野義商店
大阪・東京・奉天・天津・上海・新京

HASETHROL

SH 41

ハセスロール

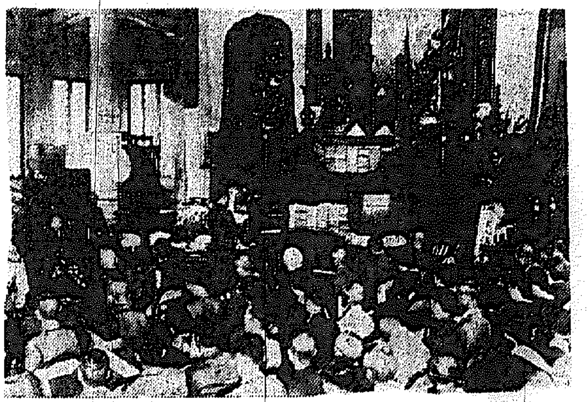

安かれ護國の英靈
戰歿將兵慰靈追悼會
けふ銃後後援强化週間第三日

銃後々援强化週間第三日……京城府、京城銃後後援聯盟主催の戰歿將兵慰靈追悼會は五日朝十時から秋來の[illegible]かなりと濡れて、降む[illegible]々しい春畝山博文寺に中村朝鮮軍司令官、[illegible]長官、甘蔗京畿道知事、[illegible]師團長、[illegible]援護會[illegible]長、男子[illegible]代表[illegible]、女子[illegible]代表[illegible]將夫人以下各町會、學校、團體、[illegible]各官公署代表等一千餘名參列、[illegible]

人數多數參列のもとに盛大に執行された、定刻[illegible]な雰囲氣に[illegible]山[illegible]以下の[illegible]に續いて施主[illegible]府[illegible]からなる[illegible]を奏し、施主、遺族、[illegible]代表の[illegible]に[illegible]も[illegible]として[illegible]同十一時[illegible]に式を閉ぢ銃後々援の[illegible]をますく[illegible]した

【寫眞は博文寺の追悼式場】

傷痍軍人に電車の優待券
ちかく京電から交附

京電では五日傷痍軍人會京城分會を訪れ、府內における傷痍軍人に對し特に電車、バスの[illegible]券を交附する旨申出でた[illegible]規則に制定されてゐる[illegible]傷痍軍人に對しては[illegible]局から何れも[illegible]して來たが今回[illegible]の程度の[illegible]い傷痍軍人に對してもバス又は電車[illegible]券を交附することになつたものである

豪華船カナダ號も籠詰め
コレラ豫防網へ

【神戶電話】太平洋の豪華客船カナダ號(二一、五一六トン)は四日午後二時暗灰色の[illegible]に塗り潰された巨體をコレラ指定地の上海から神戶にやつて來たがコレラ豫防の網にかゝつて未だ入港出來ず多數の乘客はドイツ潛水艇よりもこはい[illegible]きながら[illegible]の結果に[illegible]上つてゐる

下級從業員等の住宅建築を慫慂
府で斡旋の勞をとる

[illegible]、京城府では五千戶[illegible]住宅用地[illegible]を[illegible]用意し、府內の官廳、會社、銀行、工場などに呼びかけて[illegible]に下級從業員の住宅建設を[illegible]することになつたが、府で[illegible]てた設計を見ると、一戶當り分[illegible]は七十六坪、建坪は廿一坪となり、一戶當の建築費は電氣、水道、ガスなどの設備[illegible]に入れて內地式木造は四千二百圓、同煉瓦造は四千八百圓、朝鮮式木造は五千七十圓、同煉瓦造は五千七百圓程度[illegible]に見積られてをり、これに要する[illegible]資材數量を見ると內地式木造(二[illegible])では木材一、九六五立方米、セメント三・五七五噸、[illegible]〇・二四七噸で、同煉瓦造では木材一、六五〇・六立方米でセメント三、四六〇噸、[illegible]〇、八四噸となり、朝鮮式木造では木材二五五二・八立方米、セメント〇・一三一五噸、[illegible]〇・二六噸で同煉瓦造では木材二、一四五・七八立方米、セメント二・五〇〇噸[illegible]〇・〇[illegible]にある資材については特に[illegible]の勞をとることになつたもので、宅地造成は[illegible]明年[illegible]ごろ一[illegible]に着工することになつた

材木店に戒告
暴利二千六百圓

建築材料の高騰につけこんで京城府黃金町三ノ二七材木店平井[illegible]では[illegible]杉[illegible]一間當り[illegible]四寸、廿八圓(百才に付)のものを、一才に付一錢から五錢の部價格で、又[illegible]松[illegible]圓のものを一才につき三錢乃至五錢[illegible]松[illegible]圓のものを一才につき十錢の高値で賣り合計二千六百八十二才九百四十六圓五十六錢の不正利得を[illegible]つてゐたこと[illegible]判明、[illegible]分に附された

インチキ德利で酒を賣る
暴利カフエー

京城公平町六八白馬カフエーではこの二ケ月來、銘酒と稱し[illegible]げな日本酒を中が二重になつたインチキ德利で一升を廿本に分賣、[illegible]な高値で客に賣つてゐるのを[illegible]で探知、四日夜[illegible]した

珍らしや秋雷
さく夜南鮮も降雨

四日午後六時頃から今朝六時にかけて京城地方を中心に珍しく[illegible]の雷鳴付きで驟雨があつた、[illegible]切つて雨を待つ南鮮にも一滴千金のおこぼれが降つたが光州で十一ミリ、木浦が廿九ミリで他はもつと少かつた、京城では卅四ミリ、十月には珍しい鳴物入りの雨だつた

京城測候所[illegible]北支方面と本邦東方洋上に高氣壓があり、その谷合が不連續線を構成、今朝六時で濟州北部が七五七ミリ、南西諸島が七五八ミリで不連續線に沿つて[illegible]になつたわけで降雨は黃海沿岸中部が中心で北に稍々多く南鮮地方は少ないとのこと

ニッポン號ナータル着

【ナタール四日同盟】世界一周親善ニッポン號は四日早朝リオデジャネイロ飛行場を出發一路ナタールに向け[illegible]を[illegible]につつたが、途中快翔を續け四日午後二時廿五分(日本時間五日午前二時廿五分)ナタール飛行場に安着した

學徒に御下賜の勅語奉戴

[illegible]勅語を[illegible]はりたる[illegible]を記念し明治[illegible]四月三日を期して各學校は[illegible]にて[illegible]學校林[illegible]に植[illegible]し永く[illegible]の[illegible]を[illegible]なるを[illegible]び[illegible]ることになつた、京畿道管下公私立小學校、中等學校では[illegible]の場合は一町步の[illegible]林を設置、校庭には朝鮮松、公孫樹、ビャクシン等を二本以上植[illegible]に[illegible]することになつた

一括卅五名送局
山田元間稅課長等有罪

京畿道[illegible]取調べ中であつた[illegible]事件[illegible]にからむ[illegible]稅務官吏[illegible]各方面に亙[illegible]件の[illegible]は[illegible]されてゐたが、この[illegible]となつたので五日京城[illegible]

山田[illegible]以下[illegible]關係者卅五名は一括京城地方法院[illegible]局へ送致された、[illegible]山田以下九名は何れも[illegible]されまゝ送局された

山田は京城[illegible]長在職中[illegible]部下[illegible]と共謀の上[illegible]を寄貸として三年間に亙り京城府內朝鮮酒釀造業者數十名から數十回に亙つて[illegible]を受け、殊に盆暮には中元及び歲暮の名目の下に多額の金品を收受したものである

おべんとうの蓋を取れば

羞みながらも立派に國策ご飯
流石は銃後の女學生

京城[illegible]高女學校の生徒は[illegible]粟、[illegible]豆等の[illegible]米[illegible]を[illegible]めて[illegible]生徒に[illegible]してゐたが、[illegible]で、後は胚芽米、七分搗が十二名、小豆混飯が廿六名、粟入廿名、[illegible]六名、大豆と粟が八名、小豆と[illegible]を混ぜたのが四名だ「まだく入れ方が足りません」と先生にお叱りを受けて恐縮するものもあつたが、先づ好成績、學校全體の成績がまとめた上で更に節米混食の實行へ進むことになつたが同校では栗週代用食講習會を開いて混食運動の發行もやることになつてゐる、また寄宿舍には七十名程寄宿してゐるが、此處では疾[illegible]は早くから採用、七分搗は炊き方が下手だと不味くて生徒が嫌がるのでその方の研究もすることになつてゐる

[illegible]校長は語る

節米は是非やらなくてはいけません、生徒には良く言つて聞かせてゐますが、實行してゐるかどうか今日一齊に調査して見ました、大體良く趣旨を守つてゐるやうですが、もつとく徹底して行くため家庭の方にも手紙を差上げて御協力を願つてゐます、私達女の方はしつかりやります、男の方のお酒、あれだけは是非減して頂きたいものと思ひます、農村を視察に行つて見ると[illegible]で一番困るのは酒屋で農民は皆つぱらつて[illegible]てゐるのをよく見受けます、これでは節米どころではありません

【寫眞＝お辨當の檢査ぶり】

新裝少年赤十字團

【群山】沃溝郡米面新豐小學校では同校五、六年生百三十名で「新豐少年赤十字團」結成を計畫中であつた、いよく五日午前九時から同校で結成式を擧行した

發破研究會

朝鮮鑛業會[illegible]會、土建協會共同主催、發破研究會、六日午後三時から京城長谷川町土建協會で開催、講師は火藥界の權威である[illegible]、山本兩博士と警務局の[illegible]

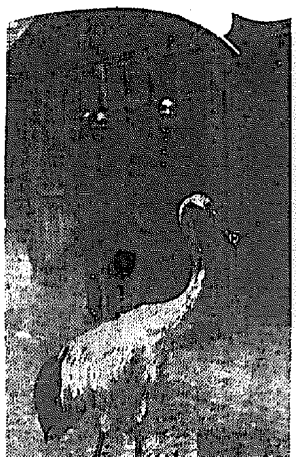

秋雨に不時着の珍客眞鶴
巷を賑はして昌慶苑住ひ

五日午前十一時ごろ折柄の秋雨に戶惑ひした一羽の眞鶴が京城大島町三八朝鮮[illegible]株式會社[illegible]に不時着(?)をしたのか、悄然そこへ用達に來た府內南大門通三日本紙漿株式會社店員小林勝治君(一七)が見つけ「之は縁起がよい」と追ひまくりやつと捕へて[illegible]へ持ちこんだ

同苑では[illegible]がこの珍客にワイサイ喜んでゐるところへ、同町三二ノ二八新[illegible]さん(一九)がかけこんで「その鶴は私の家で飼つてゐたものですが、今朝七時ごろ[illegible]げたものです」と[illegible]び下げに來たが、鶴は保護鳥で飼養は[illegible]より個人の飼養は許されてゐない

政友騷動からか
中島氏狙擊事件詳報

【東京電話】狙擊を受けた中島知久平氏は四日夕六時築地「とんぼ」で開かれた[illegible]政界[illegible]長末松[illegible]三郎氏主催の同社十周年記念の祝賀會から同氏自家用車パッカードで六十八號(運轉手佐[illegible]君)同乘で歸宅の途中、午後八時廿五分頃同氏邸に程近い府立四中裏中根坂を上り詰めた同町一ノ一〇先に差掛つた[illegible]擊を受けたもので、現場は同區同町一ノ二の中島邸から東方卅米の同區納戶町四〇と加賀町一ノ一〇とに挾まれた十字路で、犯人は納戶町々會長[illegible]太郎邸では[illegible]のうしろにかくれ中島氏の自動車をやりすごして背後から狙擊したらしく、狙擊を受けたことに氣付かぬ中島氏はそのまゝ一旦私邸に歸り自動車前部左のフエンダーに彈痕を發見、護衞の金井氏が直ちにとつて返した時は犯人は既に逃亡前記東[illegible]附近にピストルの藥莢二個が發見された

訴へにより所轄牛込署では[illegible]署長以下が現場に急行、これと共に管內警戒[illegible]、特高各課長以下も出動中島邸の警戒を嚴重にすると共に附近一帶に緊急配備を張り又目擊者[illegible]手掛りに嚴重なる犯人搜査を開始した、犯人は政友會騷動に原因するものとの見込みの下に乏區[illegible]會內[illegible]の久原派[illegible]原氏邸に對しても警戒を嚴にしてゐる

中島總裁談 狙擊事件の報にゴッタ返す中島邸では事件を知つて駈つけた西崎竹次郎、田鍋幹事長、小林[illegible]、[illegible]義政の諸氏が詰めかけ、逸早く駈つけた見舞客と警戒の警官隊で邸內の空氣は殺氣立つてゐるが、[illegible]を免れた中島總裁は語る

八時頃築地の「とんぼ」から歸り四中前の十字路に差しかゝると車の中でも背が聞えてパンクでもしたのかと思つたが、タイヤが破れたやうな氣配もなくそのまゝ歸宅した、それから調べて見ると彈痕があるので警察へ屆出た、自分には何も狙擊を受ける覺えもないが、三ケ月前には總裁問題が過ぎ[illegible]いてゐた頃はチョイ[illegible]脅迫文が舞込んで來たが今晩の狙擊は本當に思ひ當る節は全然ない

大金持つて少年の家出

京城中林町一四九ノ三五金[illegible]水さんの長男[illegible]君(一[illegible])は、五日午前六時ごろ父の金五百圓を持ち出して家出したが、友だちの金[illegible]君外二名と共に[illegible]方面に[illegible]つたらしいと西大門署へ搜査願ひを出した

空巢狙ひ

四日夜京城府齋金町三丁目附近を雨にぬれてうろついてゐる男を本町署員が取調べると矢庭に逃げ出すので[illegible]の末逮捕したが、慶北[illegible]生れ住所不定前科四犯[illegible](三)で府內各所で卅數件の空巢を自供した、共犯があるらしく追及中

[illegible]百五十五名、[illegible]員五百十七名の第一回[illegible]便を行つた所、少數の[illegible]便を要する者が生じたので第二回[illegible]を開始、その結果は五日の午後八時頃に判明する筈であるから、うまく行つても結局六日未明でないと入港出來ないことになり、それまでは和田岬で[illegible]となるわけで、英、米、加等諸國の[illegible]は大こぼしである

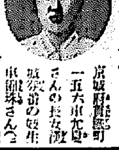

お座敷から歸らぬ妓生
男に連れ出さる

京城府[illegible]町一五六東九[illegible]さんの長女[illegible]妓生車[illegible]珠さん(二[illegible])は去る九月[illegible]午後四時ごろ敦義町[illegible]朝鮮料理[illegible]月館のお座敷に出たまゝ行方不明となつたので父親の車[illegible]さんが調べると、この日車[illegible]珠さんは以前[illegible]してゐた府內龍兵司令部[illegible]外交員[illegible]と[illegible]ふ男に呼び出され同[illegible]を迫られ、若し肯かなければ殺すとナイフで脅迫されそのまゝ連れ出されたことが判明、五日午前父親申さんは泣くなつて本町署に出頭、管下に潛伏中と思はれるからと搜査願を出した

生石灰燃ゆ

四日午後九時五十分頃南京城驛貨物ホーム構內からたち上る怪火を火[illegible]に消防署永登浦出張所員や、永登浦警防團員が駈けつけると同[illegible]出張所保管の黃海道[illegible]から來た生石灰一貨車四百六十六俵を外積みにしてシートをかけてあつたのが折柄の雨で自然發熱して[illegible]を吹いたもの

子供置去り

四日午後五時半ごろ京城府[illegible]町一三八李〇[illegible]方に朝鮮人男女が訪ねて來て「私は水原生れのもので郵遞のため田舍では食へず京城に出て來ましたが子供があるので働くことが出來ないから子供を預つてくれ」と頼みこんだが、同家で斷はると一旦出て行つたもの、そのうち隙を狙つて子供を置き去りにして逃走した

ヤンキース一勝
世界職業野球戰開幕

2A―1

【ニューヨーク四日同盟】一九三九年度世界職業野球選手權戰第一日は四日午後一時半からニューヨークヤンキースタヂアム[illegible]で「ヤンキースの本據ホームグラウンド」ヤンキースタヂアムに於てアメリカンリーグの覇者ヤンキースとナショナルリーグの覇者シンシナチー・レッヅとの間にその第一回戰が行はれた、この日與大[illegible]觀衆が[illegible]じさせたが觀衆五萬八千五百四十一人を集めて世界大野球戰に相應しい[illegible]であつた

レッヅ	0	0	0	1	0	0	0	0	0	1	
ヤンキース	0	0	0	0	1	0	0	0	1A	2	

2A―1

リン、ダーリアドン、サンマース、ビスリ▲先攻レッヅ

第一回戰は[illegible]通りヤンキース軍は[illegible]ラフイングを、レッヅは新銳デリンジャーを[illegible]してゲームは開始された、試合はまづレッヅが四回ベグドアン四球[illegible]し、マッゴーミックの三[illegible]打上に[illegible]を拔く安打に一點を[illegible]して氣勢を上げれば、ヤンキースは五回ゴードン左前に安打レダールグレンの左翼線二壘打に一對一の同點となり、以後息づまる接戰の裡に九回ヤンキース軍の攻撃を迎へた、まづドルフが一壘に退いたのち、ケラー右中間三壘打を放ち、デイマヂオ敬遠の四球とデイクキイの二壘[illegible]安打に遂に貴重な一點を奪ひヤンキースの先勝に歸した、ともあれこの日の兩軍は第一回戰を物にせんとの氣配物凄く雙方とも緊張[illegible]に試合を進め最後まで勝敗の[illegible]を許さぬ大接戰となつたが、遂に最後[illegible]ケラー四百七十フイートに及ぶ[illegible]大三壘打に最後の止めを刺すに至つた

故佐野伍長合同葬執行

去る六月廿三日山西省南部戰線で戰死した[illegible]局京城部[illegible]務所員歩兵伍長佐野平一氏の葬儀は五日元町小學校で[illegible]所長[illegible]の[illegible]町會、帝國在鄕軍人會[illegible]分會の合同葬で盛大に執行

辨當を盜む

四日午後五時半ごろ京城[illegible]大門[illegible]局[illegible]者が室に置いてある[illegible]員の辨當包みを[illegible]すと盜んで逃出す男を[illegible]員が捕へて東大門署に突出した、調べると京畿道[illegible]生れ住所不定金[illegible]成(三[illegible])といふ土木の怠け者で最近京城[illegible]で[illegible]しきりに發生した[illegible]の辨當[illegible]事件はこの男の仕業と判明した

五日朝の天氣概況

濟州島北部[illegible]附近に低い氣壓があつて不連續線で結ばれてゐる高氣壓は蒙古より北支及び本邦東方洋上にある鮮內の天氣は一般に曇く南鮮は雨となつてゐる內地は中部以北は天氣は良いが他は曇つて九州四國方面は所々雨となつて[illegible]鮮內の氣溫は例年に比べ一般に二度乃至七度も高くなつてゐる

京城地方【今晚】曇り時々雨【明日】曇り後晴

仁川地方【今晚】[illegible]【明日】西の風後晴

京城氣溫(四日)最高二十八度四 最低十二度四 今朝六時十四度五 正午十七度九

ラヂオは叫ぶ ニッサン 洗濯石鹸 洗化粧石鹸 日本油脂株式會社

面白い映画は新興
新興 大入滿員御禮
大評判の映画! 街に家庭に素晴らしいと
お早く御覽下さい 毎日午前十時より上映
全女性に捧ぐる問題の悲涙篇 若妻 山田[illegible] 新田[illegible] 主演
唄と笑ひの名コンビ明朗篇 姬君大納言 大方[illegible]太郎 高山廣子 主演
本町三 京劇 けいげき

●御婦人ののぼせにはすぐノーシン●

耳鼻咽喉科專門 綠旗醫院 ▼櫻井町一ノ一六六▲ 院長 須江杢二郎

定期 高校專門校受驗實力ためしあへ 模擬試驗 第一回 施行 十月八日(日)午前九時始 國漢英數歷地 每月一回實施 定員貳百名 申込受付試驗前日迄 但シ滿員後即時締切 京城YMCA

ツカタニのバーゲンセール メリヤス ネクタイ マフラー 洋 帽子 秋 冬 靴下等 10月6日―9日 於ツカタニ支店

くろがねの力 (體育行進曲) コロムビアレコード コロムビア時代

京城府元町一丁目 平岡內科醫院 電話龍山一一五一番

朝鮮七星ツルチク

南京虫驅除藥 ヤビシ殺虫劑 使用簡易 全鮮各藥店ニアリ 發賣元 矢養化學研究所

性病專門 朝日醫院

香料 着色料 化粧品材料染料 東華洋行

京城府黃金町三丁目永樂町通り 本田病院 院長 醫學博士 本田[illegible] 入院隨意

資產信用調査 結婚調査 帝國興信所京城支所 京城府太平通二丁目

秋 ゆえ [illegible] 七つの[illegible] 2ラヤ白粉

貸店舖を求む 但し驛前附近、南大門通り、黃金町、若草町、昭和通り、太平通りにて間口三間位の二階建にて權利金附にても可、家賃は百圓前後を至急希望す 京城日報社廣告部 汽藤

中風 高血壓 腦病 原因から治す 血液大掃除療法
中風は治る
リキシン「イマゾ」

酒井婦人病院 院長 七島赤道

酢で活きる 清新快よき秋の美味! マルカン酢

地方綜合版

ない袖も振る工夫
國策遂行と旱害對策に重點
慶北の豫算編成方針

【大邱】慶北道の明十五年度豫算編成方針は四日次の通り決定し各郡に示された、即ち

現下の重大時局に鑑み國策に順應して兵站基地たるの使命達成に必要ある諸施策の強化擴充に努めると共に旱害對策諸施設の完璧を期し以て物心兩面に亘る道勢の發展に一層の拍車を加ふべく創策するを緊要とす然れども本年は未曾有の大旱魃に禍されさなきだに財政窮迫の折柄にある道費は今や彈力性を失ひつゝあるので此際特に考慮を拂ひ豫算の全面に亘り慎重檢討を加へ諸施設諸事業の緩急輕重に應じ檢討を加へ、一大緊縮方針の下に極力諸經費の節減に努め、道費財政の彈力性培養を期し一面時局の進展に對應して道治の運營遂行を期すべし

右の根本方針を基調に大體次の諸點に留意し十五年度豫算を編成するもので一方に道收入減あり一方に旱害あり、道勢施設に對應の諸事業あり、これが編成に當つては技術的に非常な苦心があるわけである

歳入　一、道費財政の財源難については從來から強調してゐる毎年度の繰越財源二十萬乃至三十萬圓程度を臨時部豫算經費に計上してゐるが本年度は旱害に基く道費收入の減收により十五年は右財源皆無の見込みであり、また賦課金も低減をみられ、從つて道稅收入の増加見込みは不可能である、自然増收も豫想されないから賦課の苛重を避くること

二、各課は稅外收入の増加をはかること

三、臨時歳入は總て年度內收入確實なるものゝみに限り左の各號に依り計上方取り計ふこと

（イ）國庫補助は特に内示あるもの外本年度計上限度額を超へて計上することを得ず

（ロ）寄附金は明年三月末迄に確納確捉出見込確實なるもののみを計上すること

歳出　一、經常歳出は原則として實行豫算額の範圍内で左記各號により計上のこと

（イ）旅費は實行豫算額以内で計上し旅費分金は俸給の年額百分の十二を計上のこと

（ロ）物件は特に備品費、消耗品費の節減につとめ就中消費物資の使用は極力これをさけ、努めて代用品の使用に考慮を拂ふこと、節約財源はこれが消耗品費並通信運搬費等不足經費に振り向くることを考慮すること

（ハ）各種營造物の修繕は出來る限り早期修理に努むることゝし最少限度の經費を計上のこと

（ニ）事業費（調査費を含む）については特にその經過と現状に再檢討を加へ現下の時勢に對應して最も有効適切な運營方法に改むべく深甚の研究を遂げ必要最少限度額を計上のこと

（ホ）特に博覽會、共進會、その他各種の催物、會合等は原則的にこれを見合せ時局對應上眞に緊要なるものと雖も極力質實剛健の趣旨を以て經費の節減を計ること

その他新規事業は既定計畫に基づく經常費は應召對策施設、中等教育施設その他國策の伴つた事業についてのみ計上し自力による新規事業は一切これを計畫しないこと、殊に補助費は既往の經緯に捉はるゝことなくその實績に鑑し新規比較的少きものはこの際打切るやう檢討すること

一、臨時部は國策に對應せざるもの、旱害對策施設上眞に緊要なるもののほか絶對計上せざること

二、新營費は絶對不可避なもののみとし學校其他建物の新增改築は原則的に見合せること

三、國庫補助の伴はざる起債を計畫しないこと

既定諸事業の中止繰延につき檢討を加へその可能のものについては可及的實現につとめ經費計上見合すこと

朝鮮金屬愈よ 清津に分工場

【清津】朝鮮金屬工業株式會社清津分工場建設は兼てから傳へられてゐたがいよ〳〵これが具體化を見るに至りさきに砂山附近に二千八百廿四坪の敷地購入が纏り、近く基礎工事に取りかゝる運びとなつた、同分工場は主として自動車の組立てをなすものと見られてゐる

すでに豫定を完了し 再び殖産稧の増設
忠南、今秋から積極的に乘出す

【大田】忠南道では農振運動の原動力ともなるべき殖産稧の増設計畫を樹立、昭和十二年から同十五年まで三ケ年計畫の下に三百八十餘の殖産稧が目標に向ひ實行に移した結果、すでに第二年の半ばで豫定計畫を完了したが本道未曾有の旱害に遭遇、從つて農振運動計畫も根本的に革新の必要を認め、殊に殖産稧の増設は旱害罹災農民の生業用品の販賣乃至配給の調整上殖産稧を活用せしめることが緊急事なので、本秋から更にその指導に當る金融組合及び產業組合の指導能力に應じて再び稧の増設計畫を樹立することになつた、從來の普及狀況は金組管區に比べて頗る稀薄な實情に鑑み、金組管區は產組合區域內の増設に重點を置き左記要領により道内的に稧の増設に乘出すこととなつた、なほ本計畫によれば全道の所設が約五百餘で殖産稧の開設數に既設稧を合して一千一百餘以上に達する見込みである

（一）產業組合區域その將來の地帶を包含し將來の指導可能の地域内に産業組合所屬の稧を新設し

（二）產業組合所屬稧の取扱品は[illegible]

（三）[illegible]

勞働者、千 旱害四道から 忠北道に移入

【清州】[illegible]……千、自然流入一萬、合計ざつと四萬二千で、大體今年はこれで一段落ついたが、一方增産に拍車をかけてゐる各種組合（主として炭坑）の製錬所等には今なほ不足をつげてゐるので、道職業課では、南鮮四道（全南北、慶南北）から約二千の旱害罹災者を移入して鑛山方面に振り向けることゝなつた

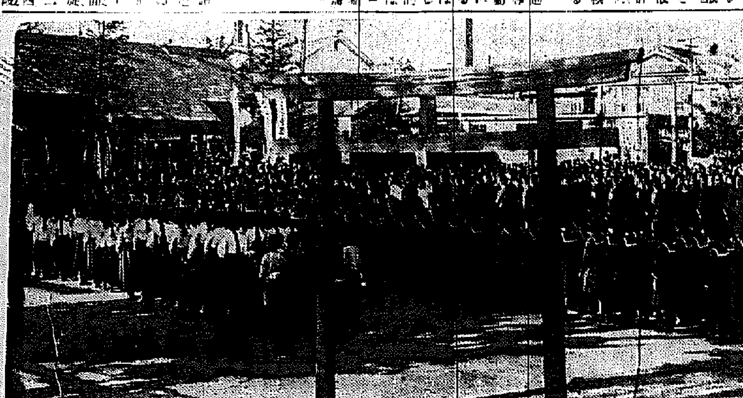

平壤警防團 嚴かに結團式

【平壤】戰時下警防團の重大使命を負ひ新しく誕生した平壤警防團の結團式は愈々四日午前九時から平壤山手小學校々庭で二千五百の團員入場のうへ擧行された、定刻府尹、平壤府時局課長の開式辭によつて式は始まり國旗揭揚、國歌奉唱、東方遙拜、默禱に次いで知事代理野世溪内務部長から祭告書……四〇、分團旗十一〇をそれ〳〵授與し原因警察部長の令旨を傳達、佐藤平壤府尹挨拶、道知事告辭（内務部長代讀）醉行交付などあり總代平壤警防團長が二千五百の團員を代表して別項の如き力強き宣誓文を朗讀、來賓祝辭に入り防空司令官代理劉中佐と平壤府尹代理金東元氏等の祝辭あり

一同皇國臣民の誓詞を朗唱、佐藤府尹の先導で野世溪内務部長の發聲で聖壽萬歳を三唱、國團員を引率し伊藤兵事部長の挨拶で平壤府警防團の萬歳を三唱、國旗を先頭に堂々と大行進を續けて平壤神社前に至り、各團毎に參拜を行ひ終つてそれ〳〵所屬警察署にて署長から團員の醉行交付を受け無事解散した、因に平壤府警防團の主なる幹部は左の諸氏である

【平壤警防團】團長田澤藤之助、副團長鄭田發勳、同村中正一、同副團長宮村謙治、第一分團長[illegible]、第二分團長飯合篤四郎、第三分團長武藤顯六、第四分團長金東敦、第五分團長高永翰、第六分團長尹基國【東平壤警防團】團長原田直輔、副團長[illegible]、同金斗漸、同金錫俊、第一分團長[illegible]、第二分團長荒川武一、第三分團長郁東豪【西平壤警防團】團長齋藤太郎、副團長金恒輔、同岡部七三郎、同張東燮、第一分團長郭永、第二分團長草野千秋

◇宣誓　警防團の使命たる災厄を防遏し國土民生の保全を保ち官民の渾然として郷土の福祉を増進するに在り、團員は上下一體相率いて夙夜令旨を奉戴し誠心誠力萬邦無比の我國體の闡明と警防精神の振成とに努め以て上は皇運の扶翼に盡し下は國民の輿望に副へんことを期す
右宣誓す
昭和十四年十月四日
平壤警防團長　田澤藤之助

銃後々援强化週間

歸還の勇士へ 捧げる感謝
新義州府の軍人援護行事

【新義州】思想支部、新義州聯合分會、府軍事援護會の三團體が主催し、府民を中心として新義州府で銃後々援強化週間のトップを切つて盛大に擧行された

感謝祭　先づ午後四時府內各官公署代表、各中、初等學校生徒、婦人團體その他一般市民等のほか郡部分會員など約千餘名が平安神社大前に參列、今次聖戰に參加して武勳をたてた歸還勇士を中心に謹んで嚴かに感謝祭を執行、銃後國民が赤誠あふれる感謝の表を捧げて午後五時半ごろ閉式した

大行進　これに引つゞき參列者一同段終の姬き隊列をつくり歸還勇士が先頭にして市中を行進、隊の前と共に愛國行進曲を高らかに唄ひつゝ日の丸の小旗を振り感激調を湧き立たせて六萬府民に新しい緊張を起した

座談會　午後六時十五分市中行進を終了、歸還勇士一同は主催側で準備した晩餐をすまし、同七時から府内公會堂で開かれた座談會に臨んだ、先づ歸還勇士の自己紹介があり、つゞいて第一線に着いた時の感想、戰場における體驗談、第一線から銃後國民への希望その他の感想などを披瀝したが、いづれも銃後市民には新しい感激と興趣を喚び起させる報告であつた【寫眞は平安神社における感謝祭】

朝鮮軍參謀長謝電

【新義州】三日朝鮮軍司令部參謀長から思想報國聯盟新義州支部宛左の如き謝電を寄せた
「歸還將兵のため種々の慰護行事を催すとの趣、眞心から感謝に紹へず、軍部を代表して謝意を表す」

第十九師團 報道部長 有松少將が就任

【羅南】赴任となつてゐた第十九師團報道部長には去る二日附前大[illegible]

銀幕に躍る咸北の鰮漁
こんどは松竹文化映畫に撮影

【清津】咸北の鰮漁業がいよ〳〵スクリーンをとほして全日本の文化人にお目見得することになつた本社が鰮漁業の一般作業を京日ニユースに収めることは既報したがこんどは内地の松竹文化映畫社から撮影について照會的要求方があり、これが撮影に申込んで來た、撮とても、時局下生產力擴充の線にそつて馬力をかけてゐる咸北の鰮漁業を全日本に紹介する絶好の機會とあつて双手をあげて歡迎、これが實現につとめることとなつたが、同社では〳〵撮影班一行を咸北に送つて銀鱗躍く漁場の漁撈狀況やら、撒見鮮の室中操作等を本月下旬ごろ撮影にクランクするはずである

光州軟式球軍 大會の覇權狙ふ

【光州】朝鮮神宮奉贊體育大會軟式野球に本道を代表して出場するオール光州軍は十二日夜出發の豫定につくが今年は早くからこの大會に備へて猛練習を續けて來たので最近の調子では上乘、市内各所で陣容を整へた今のチームより強い陣容が揃つてゐると言はれ、大會の覇權を得ると見られてゐるがそのメンバーは左の通り
長谷山、野間、鶴田、薛末、川崎、朝金、兪東、金沖、金敏、水本、三浦、投手二三、捕手、同同、同

木浦にヂフテリア

【木浦】府内竹洞、大倉勝子さん（三つ）は去る廿五日發病二日チフテリアと[illegible]

金貢運動に 起上る精動

【平壤】時局の新段階に對應する“金貢出運動”は既報の如く十月の[illegible]

白いご飯と訣別
各代表の意見を聽く

【大田】いよ〳〵十一月一日から白い御飯におさらばを告げ七分搗米を實施する法令が公布されることになつたので、精動大田聯盟では十七萬府民をこの節米運動の最前線に總動員すべく目下各種の計畫を進めてゐるが、著しく苦り顏の代、婦人各團體その他各方面代表から御意見を聽くことになつた

國際列車遅る 開城附近で

【平壤】三日午後一時半頃京義線開城附近で下り列車第二〇九號物列車と第五列車は何れも遲延を餘儀なくされ、列車は約一時間餘、特急は一時間餘延着、京城發新京行第七列車は二時間餘、釜山發北京行第三列車は五時間、釜山發新京行第八列車は何れも延着を餘儀なくされ平壤驛は一時大混亂を來した

天主教會の獻金

【海州】府内西甲町天主教會では今日から毎月の第一日曜日を愛國日と定め方仁勳神父以下信徒をあげて神社參拜、宮城遙拜を實行してゐるが去る一日の愛國日には信徒達は國防獻金として三圓四十一錢を醵出四日海州署へ寄託した

米の半島 稔りの秋
各道郡別の第一回實收豫想高

黄海道は二百 七萬七千餘石

【海州】九月廿日現在黄海道米第一回豫想收穫高は四日道農務課から發表されたが、それによると作付反別は水稻十四萬二千四百廿二町八反、陸稻七千四百五十五町三反、合計十四萬九千八百七十八町一反で豫想收穫高は水稻二百五萬八千八百九十三石、陸稻一萬八千九百四十八石、合計二百七萬七千八百四十一石である、なほこれを府郡別にすると左の通り（數字は水稻、陸稻の合計、括弧内は作付反別）

▲海州（三、七九八反）五、七六九石▲碧城（二二、一三六）二六一、七七二▲延白（三四〇、五七〇）四八六、八五九▲金川（三九、三四四）三七、六〇三▲平山（七八、四二二）八〇、四九六▲新溪（二〇、八三三）三、〇七二▲鐵原（一一〇、一〇二）八六、四七二▲長淵（五三、三一七）八一、三三六▲松禾（四九、九五七）八五、九六二▲殷栗（二九、七三九）四七、八〇二▲安岳（一四二、八四九）一八六、三五九▲載寧（九五、一五八）七九四▲信川（一四八、八三三）一八六、七七▲瓮津（八五七）一八二、九一五▲黃州（六九、九〇二）八六、一三三▲鳳山（六四、六二三）一〇八、三六八▲▲瑞興（一四、三三一）二〇、四〇六▲遂安（九、八四七）一五、三七五▲▲谷山（一五、二四三）二〇、三〇七▲計（一、四九八、七八一）二、〇七七、八四一

平南道は九十 八萬五千餘石

【平壤】平南道における米の第一回豫想收穫高（九月廿日現在）は四日左の通り發表された（數字は水稻、陸稻の合計、括弧内は作付反別）

平壤（八、七六一反）一一、一一〇石▲大同（二四、二〇六）二、五八五▲江西（一一、二〇六）七〇、一一〇▲龍岡（二三、一〇七）二五、五二二▲孟山（五、四〇四）六八、八五〇▲陽德（三、〇四一）一〇、〇三二▲成川（六、二四〇）四、二八八▲江東（九、二三三）七、四一四▲中和（四四、六一三）九三三▲順川（一八、〇七三）四三▲平原（二二四、六三四）九、八八〇▲江西（二四一、八二三）一六九、五九八▲价川（一五、八〇四）一一二二▲安州（二二八、一七二）一〇五、九▲德川（五、九三三）三、六六三▲寧遠（一、一四八）八、六五三▲計（八八一、三七）七九八五、五八七

忠南は七十 三萬八千石

【大田】忠南道農務課では四日十四年度第一回米收穫豫想高を發表した、それによれば七十三萬八千三十一石となつて

最も優れた體格は 七ツの男、十八の女
光州の面白い統計

【光州】最近低下しつゝある國民體位の向上を期するため〝保健報國〟運動が展開されてゐるが光州府では國民保健の實態を調査すると共に去る月四日から同十日まで道衞生課、府衞生課、公醫を總動員して光州府内明治町、本町一二三四、五丁目（各一丁目を除く）の居住者で就學兒童を除く七、八、十二、十三、十四、十八、十九、二十、二十一歳の内地人、同九、十、十一、十五、十六、十七、二十二から三十歳までの半島人合計千戸につき實施された保健調査の結果によれば、七歳の男子、十八歳の女子のみが體格標準數より優れその他は何れも低下してゐる、その裏に現れたところによれば

飲料適井九二％、西八％▲便所（[illegible]）食物白米四〇％、麥米四〇％米麥混食五四％、麥食三％▲台所衞生的施設五一％、非衞生同四九％▲喫煙者一、一二六名中分娩回數二回の二名をトップに分娩者八三％、非分娩者一七％喫煙者一人當平均分娩三人三分、分娩者一人平均分娩數二人八分五厘▲喫煙者七〇歳以上内地人一六八戸のうち男二、女六半島人八三三戸のうち男一二、女三三、このうち飲酒者内鮮人とも男七、女八人、喫煙者男八女一八となつてをり、總體男に比べて女の長壽者が多いと共に飲酒、喫煙者も多いことが判明した

氣を吐く黄海棉花
早くも出廻り三百五十萬斤

【海州】黄海道における棉花の出廻りはいよ〳〵活況を極め四日を以て三百五十萬斤に達成、昨年の同期に比し約一千萬斤の三分の一を突破したが道當局では棉花の出荷を一層促進するため係員が各郡に手を分けて出張、これが督勵に大童となつてゐる

廢品回收督勵 全南一齊に起つ

【光州】事變下重要物資の再生使用をめざして道では今月七日から新貝道知事の陣頭指揮の下に一齊に左の通り府郡回收を督勵することになつた

七日知事、警察部長（木浦）▲六、七日内務部長（羅州、咸平）▲七日產業部長（光州）▲六、七日地方課長（求禮、光陽）▲六、七、八、九日商工課長（寶城、高興、長興、麗水）▲六、七日保安課長（和順、潭陽）▲六、七日[illegible]（靈巖、海南、珍島）▲六、七日平木會回收委員會理事（靈光長城）

住宅難に喘ぐ 平壤に朗報
愈よ建つぞ府營住宅

【平壤】住宅難に喘ぐ平壤府民にうれしい朗報がもたらされた……躍進の一途を辿る平壤では家がないくの聲を聞くこと久しく深刻な住宅難は既に慢性化されてをり、府當局はこれが緩和に萬全を期し府營住宅建設に乘り出し、今年度四十三萬圓の起債を申請し去る廿日許可が下りたので、愈々近く建設の運びとなつたが、卅日附をもつていよ〳〵許可された旨四日本府から通牒に接し、府當局をはじめ關係方面では大喜びである、府では既に木材など建設資材を入手してゐるので直ちに着工することになり、これで今年度は箕林里、工業學校裏に百戸餘りの土地を新設ゴルフ場附近の二ケ所に建設されることになつた、兩地合せて用地四萬坪であるが戸數は六十三戸、將來不足ではあるが引續き來年度も建設されることになつてゐるのでこの住宅難は漸次緩和されるだらうし府民はやつと胸につかへた、この節約を惹き續き府民が期待してゐる

新義州消防組 五日解散式

【新義州】警防團の組織により愈よ永い傳統ある歷史とお別れする新義州消防組では五日午後二時半から府公會堂で平安神社に參拜、同二時半から府公會堂で盛大な解散式をあげた、式後折詰に希酒の賑やかな祝宴を開き一同今昔の感深く三十年の想出話をくり返し五時すぎ散會した

パン製造講習會

【大田】大田警察署では節米と、生活の改善に努める一方八日午前九時から郡内各面職員の奧さん方を集め、パンの製造と炊出講習會を開くことになつた

朝鮮語甲種試驗

【新義州】平北道では來る十六日道會議室で朝鮮語甲種試驗を施行することゝし目下受驗希望者募集中

全南辭令（四日附）

珍島東小學校長　野田助治郎
命寶城北小學校長　池田茂彥
命社倉小學校長
命鎭東小學校長　潘畯武敞
命海南海里小學校訓導
命森西小學校長　赤石那一
命松光小學校長
光州中央小學校訓導　三浦　嶽
命海南大町小學校長　藤井力夫
命莞巣小學校長　森　隆介
命海南大町小學校長
命松汀東小學校訓導　安田　正
命松汀東小學校動務
光州樂府小學校訓導　片岡顯太郎
命出谷小學校附設簡易學校勤務
蓬萊小學校訓導　吳己洙
命濟州北小學校動務
蓼籠小學校訓導　金仁志
命木浦明洞小學校勤務
都橋東小學校訓導　尹相來
命驪彭小學校動務
虎徳簡易訓導　尹述綱
命蓬萊小學校動務
長平小學校訓導　文濟浩
命城山小學校附設月吉簡易學校動務
月出簡易校訓導　尹春夏
命長平小學校動務
松光小學校長　仲里留三郎
任朝鮮公立農業學校長兼教諭
補麗光公立農業實修學校長兼教諭
命全羅北道出向　姦田　顯厚
大將小學校訓導　張　敬順
命全羅北道出向
光州東中學校教諭　小林　茂夫
命山口縣出向
（短期現役の新任教員）木浦山手小學校教諭、兼補光州西中學校教論、兼補光州東中學校教諭（短期現役修了生）（安佐）申在寬（十富）廳蒔元（大西）安成宅（高敞北）金明植（東江）金存燦（三坂）伊藤政雄（良次）川邊哲保（長川）於永四郎（光武西）門司敏晉

平北辭令（四日附）

昌城郡屬郡守事務　玉井安鎬
農林技手　浩川　蔚司
依願免本職　沛川
同　李完永（前川）
依願免本職（以下九月卅日附）
副理事　沛見　常助（龍川）
命咸川組合副理事
同　白性錫（東倉面）
理事補、命前川組合副理事

秋空に輝くはつらつたる健康美！

一泡毎に玉の肌

牛乳石鹼

○汚れを落すだけが石鹼の役目ではありません！

●皮膚を荒さない事は勿論、獨特の牛乳性分が作用して後肌を滑らかに美しく健やかに整へるのが牛乳石鹼の誇る特長です。

●御入浴に、御洗顔に紳士のお髭剃りに、近代人の愛用措く能はざる科學的優良石鹼です。

本舗　大阪　共進舍石鹼株式會社

H.90

朝鮮信託
信託業務案內
○不動產信託
○金錢信託
○有價證券信託
其他一般信託
京城南大門通二丁目
支店　群山、釜山、木浦、平壤、大邱、咸興
營業案內呈上

皆さまのメガネ店
大學堂眼鏡店
京城府本町二丁目
電話本局（2）二一五七番
振替京城一一一一九番
眼鏡カタログ進呈（要三錢）
△支店所在地
平壤府本町六　大學堂眼鏡店
御願ひ！　類似の名稱を騙り地方行商する者あり右に類似する店舗に御注意の程御願申上候

嶋谷汽船定期出帆
○上海直航
○天津直航
○日本海航路
京城府南大門通五ノ一
朝鮮郵船株式會社
代理店本町（2）二四九五番

○濟州島直航
朝鮮郵船定期
嶋谷汽船株式會社

衞生陶器は東洋陶器製品
セメント防水劑はマノール
タイルの御用は　印
（各種製品）
朝鮮タイル會社
マノール防水劑會社
東洋陶器會社特約店
京城府黃金町三丁目（電話本局七〇六番）
吉川洋行

創立　明治三十二年
京城府南大門通二丁目
株式會社　朝鮮商業銀行
頭取　堀　正一
専務取締役　井上　清

內科一般 特ニ 呼吸器・心臟・胃腸 腦溢血・レントゲン科
病室完備
佐藤內科
院長　醫學博士　佐藤小五郎
京城水標町
電話（光化門）本局二八八四・二八八五

趣味と學藝

水田春水氏畫

秋風と共に【6】

山野上先生のこと（下）

崔載瑞

先生が名利に恬淡であつたことは、文壇において多くの人々に依つて語られた通りである。然し先生は隨分デムビシヤスな教育を施してゐられたやうに思ふ。私はよく朝鮮の女子教育に關して先生と議論したが、先生はいつもいはれた—「何よりも先づ朝鮮の娘さん達が内地の娘さん同樣、ひけ目も僻みもなく、各々伸びることですよ」と。

これは決してたゞのリップ・サービスではなかつた。その證據に今日社會の第一線で活躍してゐる幾多の選り拔が淑明から出て立つたのだ。今度米國加州にまで進出してゐる音樂家でも、朝鮮では最初の女流飛行家となつた都昌圖でも、朝鮮の文壇に鳴らした朴花城女史までも、又今東京貴族女學校に儲史を飾へてゐる輕撥府女史でも、皆先生の教へ子である。先生は多辯ではなかつた、然し先生の薫陶を受けた娘達はどしく内地へ遊學して滑稽なほどに感激し、社會へ出てからも思ふ存分腕前を伸ばす新鮮な息吹を吹き込まれたものと思ふ。そしてこれが朝鮮一番大事なことではなからうか。

然しこれは當時の社會情勢によつて、決して生やさしいことではなかつた。淑明式教育に對するその當時の當局の意向は知らない。恐らく父兄は大反對だつた。娘するに開け過ぎてゐるといふこと、私女であり乍ら、過去の傳統を無視して、徒りに内地化されてゐるといふのが反對の理由であつたらしい。

先生がいよく淑明をやめられた時、裏面の事情は知らぬながらに、私はお慰めのつもりで、一日病院に先生をお訪ねした。すると先生は靜かにおつしやるのだつた—「今に判りますよ。十年もしたら淑明を出た朝鮮の若い女性達が社會の第一線に起つ時期が來ますよ」

淑明にもゼネレイションが代つて、あの時だんの嬰だつた娘達は今皆の教壇で後輩を教へてゐる。淑明は潰して先生の精神と淑明の證…

りを稿だに持つてゐるであらうか（九月十四日）

東京にて

關口次郎

涼しくなりました。今度はいろく有難うございました。八月末日歸京したのですが、歸るとすぐいろくの仕事でつい御無沙汰しました。京城と北京がわりあひに長くゐたので隔つて何か懐かしく、いろいろのことを次々と思ひ出してゐます

あの歡迎會には何人位入れるだらうか、恥も外聞者は室内から溢れてゐた。そしてその中には明紅眼を着た若い智識女性が點々と交じつてゐた。いづれも聰明な氣品のあるそれらの顔を見て、私はひそかに先生の言葉を思ひ出さずにはゐられなかつた「ひけ目なく、僻みなく、名々伸びることですよ」

北支雜詠【下】

歌と繪　石山太柏

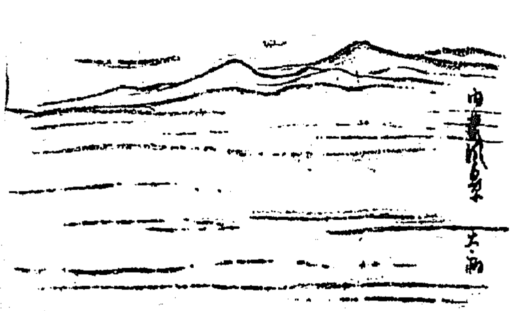

【包頭に在りて】

はるぐと家路さかりて幾千里吾今立てり包頭の地に

海を越え山川越えて來つれども漸めば日本武夫

幾千里東亞の果ての果々に秘むるまねし日章旗をろがむ

みだらなる戰爭の野のあはれなる民の恐喫を佛にも見る

しきつひに忘れざりけり幾千里曠野のはてに戰蹟のみ廣逝

【旅の長きに古人の旅を偲ばれて】

家路離れ三十日を過ぎぬ長旅を市にいねつゝ古へ思ほゆ

西に東に幾千里かやいにしへの馬上に馳せし蒙古民を思ふ

仕へたる三位も五位もあと絶えて鸚の鳥のみ棲みあらしたる

【熱河承徳のさゝやかなる神社の祭を見て】

幾千里越國ははなれ來つ鳥居の宮居をろがみ吾泣きにけり

さゝやけき宮居にはあれと同胞が祖國の神を崇ふところぞ

草もなき熱河の山川枯れたる粟の花のみ匂よかりけり

玉を積み黄金の殿建ち並ぶ廟寝ことくく荒れにあれつゝ

【ラマ寺六首】

牛に似たる角かやあやしげに几蹴かゝげて見する歡喜天像

玉の廟金色の佛の大伽藍陽ふが滿し人の氣もなく

八十尺の觀世音菩薩大いなれど尊容あやし未佛なるかな

立ち塞ふ佛に似ざる佛か良し見寄れば宋の作なり

新映畫の紹介

明治物"殘菊物語"

花柳章太郎の初映畫

松竹作品

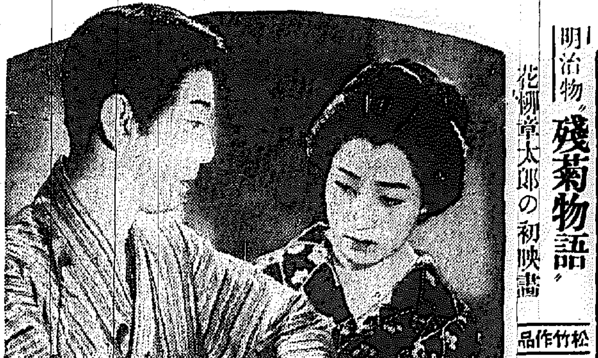

松竹京都が溝口健二を監督に、新派四頭目の一人花柳章太郎をはじめ森赫子、高田浩吉等で撮影製作中の『殘菊物語』は企劃以來種々問題となつてゐる作品である。花柳章太郎の影像をフイルムに印するのはこれが最初で、溝口監督は丈と幼な馴染の關係にあり、脚本構成をした川口松太郎は新派の舞臺で花柳の深い理解者であることもその問題の一つであらう。村松梢風のつくる明治中期の挿話が原作であることよりも、名人の絡みをそなへつゝある溝口の演出、新派の花柳の技藝が銀幕の上にどのやうに調和し、又どのやうな映畫的美しさをもたらすことか。花柳章太郎の演技は新派の典型であつて映畫になる新派が良いか惡いか、花柳としては身を以て世に問はんとするすさまじき意氣込みであらうし、溝口健二は新派のよさ、わるさに通曉する指折りの存在だ。

『殘菊物語』は花柳章太郎の當り狂言で世評の高い演劇の名優尾上菊之助の半生を、明治中葉、不振にあつた劇壇に新派花形の一時期を劃した明治十年代の世相を背景として描き出したものである【寫眞＝花柳の菊之助と森赫子のお徳】

澤田宗山氏 作陶展

七日から三越

京都陶藝家の大家澤田宗山氏の新作展覽會も今では京城の年中行事の一つとなつたが、今秋も來る七日から十二日まで三越五階ギャラリーで開く。例により花瓶に茶器に酒器に實用と趣味をたゝへたもの數百點が出陳される【寫眞＝辰砂花瓶】

次週番組

大陸劇場（九日から十一日まで）▲松竹大船作品、清水宏監督、田中絹代、上原謙、佐分利信主演「花ある雜草」▲ユナイテッド・アーチスツ作品、ノーマン・タウログ監督、エディ・キヤンター、サリイ・アイラー主演「當り屋カンター」▲京日ニュース外短篇數本

浪花館（九日から十二日まで）▲東寶東京作品、齋藤寅次郎監督、エンタツ、アチヤコ主演「水戸黄門」▲ユナイテッド・アーチスツ作品、ヘンリー・フオンダ、シルビア・シドニー主演「暗黒街の彈痕」▲京日ニュース

"防共の誓"

防共協會指導

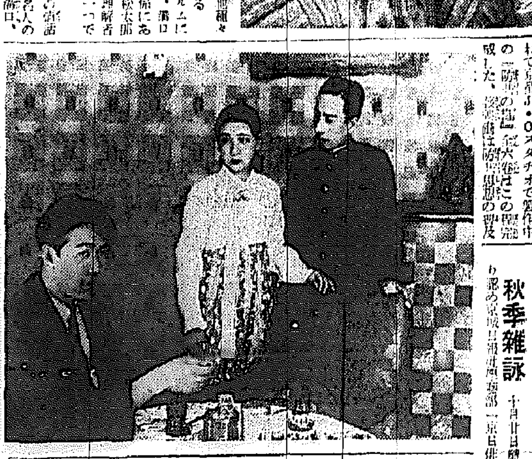

朝鮮防共協會指導、朝鮮總督府後援のもとに朝鮮映畫製作所が兼ねて京都J・Oスタヂオで製作中の「防共の誓」全六卷はこの程完成した。今度同社は防共思想の普及…舞臺を自由にし、内容は根強い主流の運動者を觀る一流の藝術家を揃へ、主演者には植三郎、高津愛子、瀬川路之介等が扮し、脇役には中川藤三郎が當つてゐる。近く一般に公開の豫定である

間奏樂

新興東京の市川春代はかねてより女の一代を演り通して見たい希望だつたが、今度の新興作品『一生』のトーキー化では主人公晴子が十六七の娘時代から結婚生活時代、未亡人時代、そして最後に死んで行くまでの女の一生を演ずることになつて今年の希望が達せられ、今や撮影の努力を傾注してゐる

▲愛之事業（十月號）愛と誤謬の生活斷、二十錢（東京・麹町・飯田町二ノ七、愛之事業社）

不連續線

新制時代

何事も何物も新制時代である。統制されて行く時世に、人間だけが統制から洩れるのは可笑しい

と、ある閑人が考へたのである。

馬や牛の顔は、どれを見ても同じだのに、人間の顔だけは千差萬別であるのは可笑しかん。肥つた男もあれば痩せた男もある。高い女もあれば低い女もある。美しい娘もあれば醜い娘もある。頭の黒い人もあれば白い人もある。

『先づ、この人間の體格、容貌から統制して行かねばならぬ』

そこで、すべての人間は、同じやうな顔、同じやうな體格にせねばならぬ。

『しかし、姓名だけは存續なのだから、すべての人間が同じになれば、なる程、姓名は從來通りに確しておかなければならない』

『單に外形だけでなく、精神的、頭腦的な方面にまで、統制を及ぼすべきや否や』

『さうなると、人間に變愛がなくなつてしまひはしないか』

ちよつと淋しいことだつた。

『まあ、この程度で我慢しよう』

ホッと安心した氣持ちだつた。

『いや、いけない。人間の統制は出來ないことだ』

大臣の顔付を持つても、統制が成立しても、顔が同じだから、別人が白ばくれて、ノコノコ乘り出るやうなことが懸念されたのだ。

京日俳壇【秋季雜詠】

新涼の庭へ向けある卓と椅子　京城　松岡伊佐緒

こほろぎの巣に撒ごる婆かな　木浦　村上星洞

妻なのむきあひ打てる砧かな　裡里　吉津圓女

秋風や海士のかこめる濱焚火　興南　猪又千代子

鯖なまだきてバスに乘りにけり　興南　藤森功樹郎

秋季雜詠　十月廿日締切▲官製ハガキに一人一枚、京城日報學藝部「京日俳壇」宛のこと

"運命交響曲"

トスカニーニの藝術【下】

吉村昌光

トスカニーニが樂壇の寵兒である。十九歳の時、一介のチェロ樂手として加入してゐた歌劇團が、南米を巡業中のことであつた。開幕直前に指揮者が辭職し、大混亂に陥らうとした時、敢然立上つたトスカニーニがタクトを振つた。それが大喝采を博した。この輝かしい成功が、彼を今日に導いたのである。本年既に七十三歳、功なり名を遂げ、樂壇の王者として仰がれてゐる。彼の演奏は全部暗譜でなされ、彼の頭腦には數百の樂曲が藏されてゐるといふ。その指揮振りは、局部に拘泥せず、戰備に墮することなく、樂曲の神髓を把握して、堂々正確に演奏するのである。

演奏するは、米國第一のNBC放送局管絃樂、高給をもつて集めた最優秀の樂員百名を擁する豪華なメンバーである。

さて、曲目は樂聖ベートーベンの「運命交響曲」指揮するは當代無二トスカニーニ、演奏に豪華NBC管絃樂、錄音はハイファイデリテイRCA。この理想的な最高の條件で演奏されたディスクに耳を落さう。

第一樂章、アレグロ・コン・ブリオ。冒頭「運命はかく扉をたゝく」といはれた四音符の暗示的なモチーフが、力強く、可なり速いテンポで而も無雜作にたゝき込まれるのには、ぞつと膽が冷えるのを覺える。續いて第二主題、かくして展開されるとテンポをじつくり落着いて、雖錯な運命の瀑渦に翻弄される人間苦が演奏される。鋭い和音の強撃は、少しのぼけもなく、和音のアタックが、力強いアクセントになつて噛みついてくる。

第二樂章、アンダンテ・コン・モト。こゝでは運命に抗し戰ふ人間の強さと希望が表現されてゐる。フルトベングラーのやうに、センチメンタルには演奏されてない。意外なほど平平凡である。而し、その地味ななかに、ぐつと滲み透つた演奏の深い味はひがある。

第三樂章、アレグロ。この自樂自嘲を表現するスケルツオはメンゲルベルクも良かつたが、トスカニーニは徒らに道化ず、逆に光へ飛躍する節度を心得てゐる。終始しい管樂器のデダクシニの後で、不安になり、滑稽なファゴットの音が躍り、更に靜かになると、輕く叩かれるチンパニーの連打が暴風雨の前の無氣味な靜寂を與へる。それが次第に激しく強くなると、第四樂章、アレグロに滑り込み、凱歌の如く全樂器が咆哮し、凱旋的なマーチの主題が、壯麗の姫き勝鬨で始まる。勝利、光りの輝らめきを絶叫するのは、神の啓示であらうか。運命と闘ひ勝けた人間の意志の勝利。ベートーヴェンの頭腦は高々と響き渡るのである。終盤に至り、カンタビーレとダイナミックの見事な交錯。低音樂器の強烈なアクセント。この最高音の斷音の連續こそ當つてない效果である。從來のホールトンは完全に去去され、些かの緩和のボケもなく、優しい迫力をもつて私達に攻め寄せる。これこそRCA錄音の面影でもあらう。かくして、決定的な「第五」に到るのである。私はここでも、レコード音樂史上のエポックを劃けたことを喜ぶと共に、錄音技術の完成は更にトスカニーニから、如何なる音樂を抽き出すかを愉しみにし期待して已まない。

テイチクレコード

霧のアリラン　服部富子

戰線友情　田端まさる

ハワイの娘　ディック・ミネ

何れも評判の傑作流行歌

ディック・ミネ

夜雨の舗道

感傷の秋に贈る傑作流行歌！

ミネの魅惑極りない歌唱が釀し出す哀切甘美な雰圍氣

品格のネクタイ專門店　ミヨシ

山葉オルガン　山葉ピアノ

京城本町　山口樂器店

オカップ　ナリシングクリーム

アレ止めに　お肌の榮養に

ビタミン（A・D）を化學配合した最高級の榮養クリームです。

全國の化粧品店・藥店・百貨店にあり

オカップ本舗　大阪　平尾壽三郎商店　東京

京城府岡崎町七番地

野崎肛門科

入院隨意　院長　野崎

安産　強兒

ネオフォルトーゼ錠

ホルモン・鐵・カルシウム綜合榮養劑

映畫は日活　黄金座　四日から九日まで

6.30	2.35	11.00	山彦咒文
8.25	4.30	12.55	ニユース
8.35	4.40	1.05	光われ等と共に
7.30	3.35	12.00	アトラクシヨン

入場料五十錢均一

喜樂館　十月六日より十一日まで五日間　大人卅錢小人學生廿錢均一

8.21	6.10	3.56	11.00	10.30	ニユース
8.20	1.49	10.50			暗黒の支那
7.30	2.59	11.36			日曜日の戯れ
8.47	4.31	12.32			喧嘩大納言

中央館　四日より七日まで

讀賣ニユース

背廣戰線

朱金昭

まぼろしの狼

6.55	2.50	10.30	のんき横丁
8.30	4.25	12.25	朝鮮樂劇團
9.38	5.20	1.20	ニユース
9.35	5.30	1.30	金語樓の大番頭

新興　京劇　五日より十日まで

姫君大納言

東寶映畫　浪花館　十月五日より上映時間表

8.55	6.40	2.40	11.00	ニユース
	6.50	2.50	11.10	赤垣源藏
	7.40	3.40	12.00	オーケストラの少女
	9.05	4.55	1.35	街

朝日座　十月二日初日六時開演

爆笑漫才と民謡の家東版

荒川少子　小原小春　川静　大合同

大陸劇場　十月三日より十月八日まで

7.05	2.53	10.45	ニユース
7.18	3.05	10.57	（前）朱と緑
8.20	4.27	12.19	（後）朱と緑
9.32	5.39	1.31	樂オペレッタ

京龍館　六日より十一日五日間　日曜祭日八日早朝興行

8.40	2.35		異說旗本五人男
7.50	3.50	14.50	ニユース
8.10	4.10	12.10	人情百萬兩
9.20	5.20	1.20	歌姫懺悔

松竹キネマ　明治座　十月二日より上映時間表

		10.00	晴るホノルル
6.55	3.05	11.20	虹晴れ街道
8.00	4.09	12.24	ニユース
8.14	4.23	12.38	新しき家族
9.14	5.22	1.43	晴るホノルル

堀部安兵衛 (78)

一龍齋貞山（演）
矢島健三（畫）

國詰め（五）

大野九郎右衛門は安兵衛を呼び止めて、

九『アイヤ暫く、又は御上の御用にて御構ひ物を一寸調べて居る、それが片付くと直ぐ貴公へ御逢ひになる、今暫くの間御止まりなさるやう、ホンの初對面の志、碌なものもないが一口召し上られるやう、サア玉虫、近藤、御身達が執り成し呉れるやう、サア堀部氏遠慮なく過したが宜からう』

安『イヤ拙者御酒は所望仕りません、是にて御暇致します』

九『ハア然らば貴公、手前の言葉を聞き入れぬとな』

安『左樣、頂きませんから頂きません』

九『どうあつても』

安『濟うござる』

九『ウム、さて／＼其方は頑固至極だ、宜し、その儀ならば』と、何時懐中に呑んで居たか一

通りを致す初對面の御饗應には、チト御が利き過ぎましたやうに存ずる』

漸々起き上つた九郎右衛門、

九『イヤ暫く　御尊名を承り　何の位に御嗜みがあらうかと心得て、その御手並を拝し度く、斯の如く無禮を致した、どうか御勘辨下さるやう、決して故意に致した事でないから、猶且にも御勘辨を……』

兩人『イヤハヤどう仕りまして、今日意外な無禮、恐縮の至りにござらんか』

安『近藤氏、玉虫氏、御同様にござる』

安『然らば手前是にて御暇致す』

九『マア見た所、何もござらんが一杯だけでも――』

安『イヤ暫く申すやうでござるが今日は御酒を頂きに參つたのではござらん、各々方御對手が無くば之にて御暇致す、御主人九郎兵衛殿へ宜しく御傳達を願ひたい』

振りの短刀、拔く手も見せず飜りかゝつて、九郎右衛門が安兵衛の頭上を望んで斬り付けた。玉虫七郎右衛門も、宜し、己れ目に物見せようと六尺棒を持ち出し、安兵衛の後へ廻はつて來た。

此方は安兵衛、二人を扱らつて居ながら、九郎右衛門の擧動に眼を付けて居ると、樫棒を持つて後へ廻つて來た樣子に、安兵衛此奴とエイッと一聲叫んで、玉虫七郎右衛門の手を取り肩に擔ぎ上げると後ろに居た九郎右衛門をのぞんでドカーンと投げ付けた。今、安兵衛を斬たうと云ふ處へ、七郎右衛門が飛んで來たので九郎右衛門己れが持つた樹で己れの額を打ち、アッと云つて尻餅を付いた。その上へ七郎右衛門がドサンと折り重なつて打ち倒れた、兩人とも起きることが出來ない、安兵衛今度は近八の鼻先を押へて、再び九郎右衛門が立ち上つて向つて來たならば、第二の人礫、近八を投げ付けようと云ふのだ、是では堪らない。

卯『參つた、參つた、堀部氏、もう手向ひは致さん、どうか平に御勘辨を』

廣間になつてブル／＼顫へ出した。茫然見つた安兵衛武庸が、

安『さて大野氏、初めまして御目

その際、大手を振つて安兵衛が罵つて了つた。

阿波共同汽船出帆

威海衛、芝罘、大連行
日高丸　十月七日午後入港　十月九日午前出港

○朝鮮鐵道局主要驛ニテ乘客並ニ船車連絡並ニ貨物取扱仕候
乘船切符發賣所京城三越支店
ジャパンツーリストビユーロー案内所

代理店　野口商會
仁川府海岸町　電話二四・一七三

朝鮮汽船仁川帆廣告

一、釜山出帆
鎭水行（急行）每日午前十時　午後八時
馬山行（急行）每日午前九時五十分
木浦行各港寄港每日午後一時
元山行（急行）月廿回午前九時
鬱陵島行　三日、八日、十七日、廿二日、廿五日
九州浦行（每日）夜半十二時

一、木浦出帆
濟州島行　每日午前九時
築山行各港寄港每日午前十時

一、元山出帆
釜山行（急行）月十五回

イマツビタ案

胚芽五百倍の
病人・弱い兒は

高貴藥配合

スペロイン

喘息に

今にも息が切れる苦しい時
一回頓服＝明快

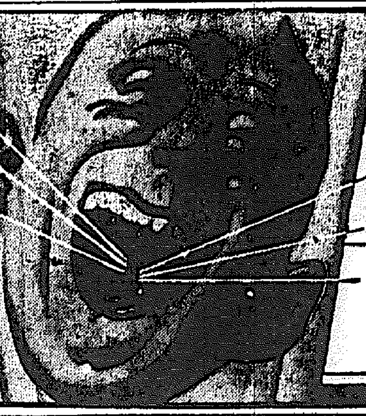

主治效能

氣管支性（かぜから起る）ぜんそく
心臓性（内の弱りから起る）ぜんそく
氣管支カタル
感冒、百日咳
セキの諸症

何よりも先づ此の發明藥を服んで快方の喜びを得られよ

『スペロイン』は全國藥店に取次がれてゐますが、萬一品切の節は直接發賣元へ御申込下さい

藥價　六日分壹圓、十五日分貳圓、廿五日分參圓、四十五日分五圓、百日分十圓

發送前金は無料代金引替内地並朝鮮滿支那實費を要す

大阪市天王寺區東平野町三丁目
發賣元　東亞藥園
振替大阪七五一四番　電話天王寺四〇一五番

スペロイン SUPEROIN

ニセモノ有り　スペロインと御指定の上御買上を

安眠。熟睡

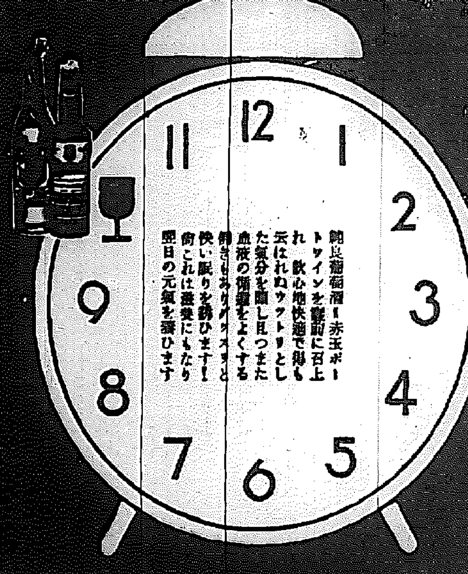

赤玉ポートワイン

●冴えた秋空！ノーシンのんだ頭のように●

白毛染 チューブ入

テート

まぜて…ぬれば…美髪に心地良く染る

全國デパート・藥店ニアリ

¥.30 ¥.50 ¥.90 ¥2.40

發賣元　合名會社中北商店　朝鮮總代理店　京城府大門通　株式會社

本品は學理に基きたる製法に二つの專賣特許權を有す
藥用植物性

毛根に活を入れるビタミンF配劑の

メヂカ ポマード

大阪商船仁川出帆

阪神行　東京行　十月十六日　華山丸
靑島、大連、安東行　十月六日　浙江丸
内地各港及朝鮮沿岸各港ノ貨物取扱ス
大阪商船株式會社仁川代理店　株式會社　廣田組
電話四二一番　七七〇番　一二八〇番　一四二三番

辰馬汽船仁川出帆

阪神行　唐山丸　十月十五日出港
興亞海運株式會社　仁川府本町四丁目　電話八一一三番

朝鮮郵船仁川定期出帆

乘客並付（印ハ貨客扱）
興東丸　十月三十日
名古屋、京濱行
阪神行
九州行、博多、長崎、鹿兒島
金剛山丸　十月十一日
靑島直行　十月十六日
清津丸　十一日　廿一日
釜山丸　一日　十一日　廿一日
上海行　大連行
天安丸　十月十二日
大阪丸　十月十一日
臺灣行
歐米印度南洋其他海外各港
沿岸航路出帆豫定
朝鮮郵船、日本郵船仁川代理店
朝鮮運送仁川支店
代表電話一四一〇番

グリコ

モッテ エンソクノ シャシン

武田産婦人科病院
武田産婆學講習所

新學期四月・十月
京城府長谷川町（朝鮮銀行裏）
醫學博士　武田正房
電話本局(2)四九四五番

養鷄及家畜飼料（用途別各種）

京城府古市町
電話本局五四二二番
澤浦精米所飼料部

人工榮養兒の發育增進に

生後一、二ヶ月頃から牛乳や粉乳にビオスメール（粉おもゆ）を加へて、お與へになれば益々優秀な發育が望めます。

包裝（大）（小）

東京　和光堂　大阪

ビオスメール

BMO6

少量で充分なんです

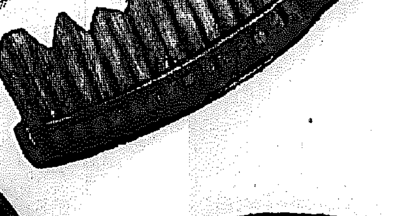

少量で滿足できるゼオラこそ時代に即した新齒磨です

此特性は從來品の原料と全然異る高級主成分ゼオライトの化學的效果に依るものです！

A效果から……ゼオライト微粒子は置換吸着の二重效果で齒石の除去と口中の理想的な清掃を行ふから、少量でも的確に齒と齒グキの病氣を防いで咀嚼力を促進し齒磨としての使命を、完全に遂行します。

B經濟から……今や儉約は一人一人の問題でなく國家全體の必要です。齒磨の浪費を極力避けて、合理的に使ひませう。

C感觸から……齒刷子へ幾度もつけて磨くのは無意義で後味もわるい。少量でより以上の威力を發揮するゼオラの爽かな感觸こそ、一日の氣分を快適に致します。

專賣特許
ゼオラ
藥用齒磨

定價二十五錢

發賣元　東京日本橋兩國　◎ミツワ石鹼本舗藥品部

米穀市場會社に適格性を與へよ
喜ぶべき鮮滿一如の食糧政策 【中】

米價にあつては既に内鮮一元の價格統制が實施されてをり近く總動法第十九條の勅令も公布されるべく豫定されてゐるから、價格政策は一段落を告げたのである

×××× 刻下の急務 ×××× は配給調整を如何にすべきかであつて、配給機構の整備これが組織化こそは敗興施策を要する重大問題である、本府においては米穀生産の現況、其他雜穀の需給の現狀及び將來を檢討し、既に一、二の對策を實行に移してゐる、白米搗精の禁止はその一つである、また滿洲粟の二割節約はその二つである、一般家庭、食堂其他における節米はその三である、然しこれ等は何れも消極的施策によるものであつて

×××× 配給調整へ ×××× の積極策は更に多面的に考究されねばならぬ滿洲粟の輸入がそれである。既に本府では技師を滿洲に派遣し粟の買付に成功し、新粟の買付も順調に推捗すべき情勢にある。食糧政策にある鮮滿一如がかくの如く具現される

に至つた經緯に就いては面白いエピソードを藏してゐる。それは鬼も角として困難視された滿洲粟が豫定通り輸入確保を得るに至つたとは大きな成功であるが鮮内における對策としては米農作の强行によつて、その耕作面積は昨年に比し倍加するに至るであらうと思ふがかくの如く既に積極方針は着々と實績を擧揚しつゝあり、今一つの大きな對策、中央政策との打衝が殘されてゐるのであつて

×××× 本府として ×××× は只輸粟が出來上つてゐる譯である、食糧問題もかくて一段落がみるに至つたのである輸入に殘された問題はこれ等食糧を如何に配給するかにある輸入粟も各消費地の米及び雜穀も地方的に偏在するが如き現象を排して、萬遍なき配給の調節を行ふことが發

された重要條件なのである輸入は三井其他有力貿易商によつて從前の手當が行はれたやうであるが

×××× 其配給方法 ×××× は未だ具體化してゐない出來秋のみに限定されたことであれば、それでもよいであらうが明年にあつては更に貿易商の輸入により、之を現在の如き無統制な卸小賣へ配給を圓滑にし、更らに消費者に均霑せしめ得るかといふにそこには從來の商習慣や其他の因縁もあるし、なかなか机上のプラン通り行くものではない。こゝに多大の難點が存するのである。輸入は滿洲の統制會社たる滿洲糧穀會社の手を通じ然も近く制定されるであらう滿洲國の公定價格によりて、大豆、高粱の輸入を確保し得るが、朝鮮は無統制下におかれ

てゐるのであるから、輸入後の措置が困難である

×××× 朝鮮穀物聯 ×××× 合會の手を通して行ふべしとの說もあるが、穀聯の從來の組織から考究して果して十分期待し得るかは疑問である、また配給機關たるべく之を改組せよとの說もあるやうであるが、それは却つて平地に波瀾を惹起せしむる惧れなしとしない、金融組合、系統農會があるが、これとて中島全體の消費層に通ずるものでないところに難點があるし、又る消費への直接配給の役割を首肯せしむることがより効果的である

×××× 配給機構の ×××× 確立はこの際可及的に各方面との摩擦を回避することも必要であるし、中間取扱業者の受

益の點も十分に考慮に入れなければならぬ、一種の食糧配の革新を行ふのであつて、これを別の角度からみれば、將來國家の手によるる食糧政策の試練とも云ふものであるから、地方的或は一方的觀察による見解はこれを排し、中島全體の配給一元化の建前において決價されねばならぬのである、然らば今手近かに配給取扱の機關として適格あるものが存在するかと云ふに不幸にして既存のものはない、然し近く誕生する朝鮮米穀市場株式會社その運用の如何によつては、適格性を與へることが可能であらうと信ずる

×××× こゝに窮通 ×××× 打開の途を求むるのが最も捷徑である　（續く）

品種別輸出組合又は
中央統制團體設置要望起る

貿易統制令施行に伴ふ統制强化として朝鮮も卅日より朝鮮支向輸出の許可制を擴大、思想輸出の規制を實施してゐるが、右許可制の實施は輸出統制上の唯一の關門としてみる朝鮮の對外貿易に影響するところ少くなく、これがため關係筋においては商取の増員、事務處理の迅速化等便宜なる運用が考慮してゐるが一方朝鮮貿易協會を中心とする民間業者の意向は之を契機として品種別輸出組合の設置、又は中央統制機關を設置し、これに輸出統制の實現を未然とする中央統制團體の設置を要望しつゝある貿易統制の進展に伴ふこれら動向は注目すべきものである

即ち今回の統制により朝鮮の對滿關支輸出商品の七〇%は許可申請を必要とし且つ昭和十六八月の實績を基準に輸出許可がなされるものであるが、右の場合輸出許可申請のみで平均五萬件を突破することが豫想され加ふるに輸出實績の査定困難から事務の結晶に必然的な輸出の遲延が懸念される、對策として は現在無統制な各業者をして輸出組合を結成せしめ輸出事務の簡捷を圖るか若しくは中央統制機關をして輸出業者の聯絡統制を圖ることが最も効果的とされ民間業者はこれについて具體的檢討中である

朝鮮取引所證券取引員
朝鮮商事
社長 田中龜次郞
京城府明治町一 臺
電話本局二一六一番

米穀市場會社業務規程の協議
本府作成案に同意

本府農林局では朝鮮米穀市場會社の業務規程決定に先立ち二日取引業者と四日現物協會理事と懇談を行ひ、左の如き本府の方針を示して關係業者の意見を求めたが大體意見の一致を見たので、これが懇談事項を基礎として業務規程を作成することに決定した、よつて内容は懇談事項が盛られることとなる譯である

◇市場の設置場所▲現物及未着物市場は主要集散地▲延市場は京城

◇上場物件▲現物及未着物市場＝籾、玄米、白米とすること但し必要ある場合は現物市場に限り

▲延市場＝籾及玄米とすること

◇米穀市場に於ける米穀の賣買取引の價格は朝鮮總督府の定むる最低、最高價格の範圍内たるべきこと

◇賣買方法＝米穀市場の賣買取引は差金の授受に依り其の決濟を爲し得ざること、但し未着物取引及延取引にして履行期に於ける決濟は此の限に在らざること

▲現物取引（一）現物取引は現物、見本又は銘柄等級に依り相對賣買の方法に依り之を行ふこと

（二）現物市場に於ては非市場員との取引をも爲し得ること

（三）現物取引は即日受渡を爲すこと、但し賣買双方異議なきときは賣買成立の日より起算し五日を超えざる範圍内に於て受渡を爲し得ること

▲未着物取引（一）未着物取引は見本又は銘柄等級により相對賣買の方法により之を行ふこと

（二）未着物取引は市場員相互の取引とすること

（三）賣買成立の日より起算し一ケ月以内に於ける約定したる日を最終受渡日とし其の日より起算し五日以内に於て賣方任意の日に受渡を行ふこと

▲延取引（一）延取引は市場員相互の取引に限ること

（二）賣買方法は一箇月二期建とし午前及午後の各最初及最終の取引は單一約定の競賣買に依り其の他は相對賣買に依りて之を行ふこと

（三）延取引の建銘柄を全鮮一銘柄建とするか又は數個の銘柄建とするか

（四）受渡米の代用範圍は現行の各取引所に於ける認容程度とするや

（五）延取引の呼値及賣買單位は左の通とすること

	玄米	籾
呼値	一石の値段に依る	百斤の値段に依る
單位	百石	九千斤

▲受渡方法▲現物取引＝現物取引の受渡はその市場の地區内における市場會社の指定したる場所において行ふこと

▲未着物取引（二）未着物取引の受渡は、最初の賣方と最終の買方との間において行ふものとし最終の買方市場員は受渡日の前日、最初の賣方市場員に自己が買受方たることを通知し且つ市場會社にその旨申出すること

（三）未着物取引の受渡はその市場の地區内における市場會社の指定したる場所において行ふこと、但し賣買の際特約あるものに付てはこの限にあらざること

▲延取引＝賣買當事者は當期建において市場會社の承認を受け早受渡をなし得ること

綿糸その他十月度割當

朝鮮に對する十月度綿糸、ス・フ糸、人絹糸及び毛絲の割當は次の如く決定した

一、綿紡絲		八個
二、混紡絲		五八個
三、縮製品		八九六〃
四、ス・フ五〇〇、〇〇〇封度		八〇個
五、ス・フ絲		未決定
六、人絹絲		
七、毛絲	一六、七〇〇封度	

内地に於る農林水産用石油配給統制要綱決定

【東京電話】農林水産業用石油の配給統制問題に關し既報の如く三日の農林商工兩省折衝の結果農林當局の要求を全面的に承認することゝなり、四日兩省より左の如く實施細目に關し正式發表があつた

一、農林水産用石油の配給は左の要項により實施するものとす

（イ）重油は漁業組合、漁業組合聯合會及漁業組合系統に依る配給は左の要項により實施するものとす

（イ）重油は漁業組合漁業組合及びその系統機關におけるタンク設置の趣旨に鑑みこれ等の團體を施設主體とするタンクを利用し得る程度において、凡てその取扱ひを全國漁聯及び全漁聯の直接石油中央共販機關より配給を受けるとゝもにそのはかに漁業組合漁業組合及びその系統機關において取扱ひ得る漁業組合などの共同施設において取扱ひ兼ねる數量は總べて全國漁聯及び全漁聯において取扱ふこと

（ロ）揮發油及び輕油は從來漁業組合及びその系統機關に準ずる方法を以て配給の統制をなすこと

（ハ）揮發油及び機械油は從來漁業組合漁業組合からその系統機關に直接石油中央共販機關より配給を受けこれが統制をなすこと

（二）揮發油及び機械油は從來産業組合漁業組合からその系統機關においては從來の實績に應じ從來に準ずる方法により配給を統制す

總動員法の府令
原案に基き各局で立案

國家總動員法三勅令は十月中旬公布の豫定であるが、これが原案は法制局で審議の結果、本府殖産局商工課で、貨金及家賃地代についてはと警務局經濟警察課で、給料に關する府令は財務局稅務課で、運送化に關する府令は逓信局陸運課で夫々立案中である、これ等府令が實施されるのは

から同社に於て臨時株主總會を開催し過般合併した無盡會社經過報告を爲す

中央無盡總會

朝鮮中央無盡會社では來る十日前十時

マニラ麻九月分の割當

製網用マニラ麻九月分の朝鮮に對する割當は二千七百七十瓩と決定、これを前月の二千九百十六瓩に比較すれば一百九瓩の減となつた、而して九月分は漁業關係もあるので一般への配當は二回に分割して發表することになつてゐる

東京國債

▲甲號五分＝▲一回四分＝▲二回四分＝▲十九年物＝▲二十三年物＝▲二十八年物＝▲特別四分＝

米價五分半 二八六、三〇

東洋のザール開發に
有力な滿浦線
平南北資源地帶開發も期待

滿浦線は昨十月一日から愈よ正式に開通をみた、本線開通の經濟的意義は謂ふまでもなく平南北奥地帶の開發促進と、東洋のザールと謂はれる東邊道の資源開發に有力なる足場を與へたことにある現に富山の輸送計畫として東邊道資源地帶から輸出で滿浦を經由される物資のうち藍鑛子の石炭約十萬瓲、大栗子の鐵鑛石一萬瓲があり、或は代用資材として滿洲國より輸入される鐵鑛のうち産地關係から本線を經由して輸入される量も五、六萬瓲にのぼるものとみられてゐる

一方滿洲國へ輸送される輸出物資としては木材、坑木等が擧げられ、殊にこの種木材、坑木は現在安奉線經由の輸出が制限されてゐるので滿浦線開通の上は本線利用のこれら需要物資の輸送は早くも局面で増加するものと豫想され殊に東邊道資源開發の進むに連れ一トン當り一日平均二、三十輛の見込である

代用粘土劑使用

朝鮮無煙炭は新朝無の無煙炭出炭で原料炭は豐富であるがピッチが不足し今冬はピッチの外に代用粘結劑をも使用する筈である

米穀市場株式五十萬を突破

朝鮮米穀市場會社の應募申込みは目下本府米穀課で取纏め中であるが五日現在五十一萬株に達した

中小商工業融資申込殺到

時局の影響により救濟を必要とする中小商工業者に對し制定をみた中小商工業者資金融通損失補償制度は京城府内の指定金融業者がはじめ大邱商工銀行、湖南銀行、無盡各社とも五日までに補償契約が完了したが、二日開設では二百七十圓をトップに目下各指定金融機關は續々申込を受けてゐる

鮮銀の計數現況

鮮銀の九月末日帳況は

預金	七億三千萬圓
貸出	五億八千萬圓
有價證券手持	四億八千萬圓
兌換券發行高	三億二千萬圓

といふ數字となつてをり、預金は引續き増加傾向にあるが貸出の減少は既る鉅いものがある、この結果證券は公債その他社債などに振り向けられて有價證券の手持ちは少しも増加の傾向にある

取引所會員

大擧釜山上陸

【釜山電話】京城で開催される全國株式取引所聯合大會に出席する内地側取引所會員一行六十餘名は、五日朝入港の連絡船で來鮮、午前十一時過ぎの汽車で京城に向つた

展示即賣會日程を變更

總督府では中支との經濟的提携を强化し鮮産品の中支滿出を積極的に振興するため中北支主要地に鮮産品の展示、即賣會を開催することになり數ねて準備を進めつゝあつたが、日程は都合の都合で左の如く變更をみた

京城發十一月一日、南京着同三日、漢口着同八日、南京同十三日、上海同十八日、長崎着同二十四、同京城同二十五日

元山の經濟講演

【元山】同商工會議所では八日午後七時より元山商工會議所で時局經濟に關する講演會を開催、講師は京城三菱石橋隆治氏で一般の來聽を歡迎してゐる

公社債株式賣買引受募集
京城府黃金町二丁目一九八
山一證券株式會社京城支店
電話本局 二一五一八 二一五二〇
振替京城 二五二九 七一二〇七 二一八〇三

平北の坑木滯貨
漸次搬出好轉を豫想

平北國境林が産出の坑木は滿洲の需要に依存してゐたが最近滿洲方面の坑木需給は謂はゞ飽和狀態となつてをり、ために搬出が著しく滯つてゐたが、しかし最近滿浦線開通の促進を見てゐるので、十月一日より營業開始をみた滿浦線の沿線は坑木の需要者であるので、從來輸送機關なきため運搬困難で坑木搬出の困難は販路にて緩和されてゐるものもあるので今後は坑木搬出がスムースに行はれることになるものと見られてゐる、同綫沿線一帶に出荷されてゐた坑木も漸次搬出され

京畿鑛業協會五月創立總會

準備中の京畿道内主要鑛業家を網羅する京畿道鑛業協會は諸般の準備完了したので、五日午後二時半から京畿道鑛第一會議室で創立總會を開催したが本府からは鑛山課長以下も出席した

鰯粕販賣高

朝鮮における九月下旬中の鰯粕販賣高は六萬一千三百瓩にして累計五十四萬五千九百五十八瓩に達した、産地別内譯は左の通り（單位瓩）

	九月下旬	累計
咸北	一〇、〇〇〇	三〇九、六四八
咸南	一〇、〇〇〇	一〇六、六五九
江原	一四、〇〇〇	一〇〇、九一一
慶北	—	二九、一一五
慶南	—	三、二七五
合計	六一、三〇〇	五四五、九五八

咸北の鰯漁
休業の申告

咸北沖における鰯漁業は引つゞき不漁を續けてゐたが、二、三日前より魚群を見失つたので咸北鰯巾着網組合では重油需給の關係から一時休業することを申合せ、五日本府水産課に報告し來つた

殖銀米穀擔保貸出

殖產銀行の米穀擔保貸出は九月末現在にて百十萬圓と激減を見せ、本月に入つては百萬圓台を割つたものと見られ、この分では近く全額回收を見るものと豫想されてゐるが、これは貯穀者が當局の方針に順應して貯穀の放出を行つてゐるとの好影響のものだと銀行當局は觀測してゐる

米 株
仁川海岸町 京城黃金町
㊂ 荻原錢七商店

經濟メモ

丸元穀協評議員會

【元山電話】丸元穀物協會では十日午前六時より滿腹公會堂において評議員會を開催、咸鏡道管輪を始め元山穀檢支所各局長等と公定價設定後における米穀配給の圓滑化問題其他につき協議することゝなつた

朝鐵協會長新任

朝鮮鐵道協會長は工藤前鐵道局長の辭任により缺員のまゝであつたが三日朝鮮ホテルで臨時總會開催協議の結果、滿場一致で現鐵道局長山田新十郞氏を推薦、同氏もこれを受諾した

米穀市場員の資格

◇……十月一日より開業した日本米穀會社はさてどんな人が市場員となれるかと云ふに（一）米穀の卸賣業者

（二）米穀を取扱ふ商業組合聯合會（三）米穀を取扱ふ產業組合聯合會（四）其他農林大臣及び商工大臣の指定する者となつてゐる、而して市場員たる資格は米穀配給統制法第八條第二項に規定されてをり、市場員の資格及び制限が規定されるための手段は何れも自觸的に作示されるであらう

◇……次に問題となるのは、白米小賣商の同業組合や仲買人が市場員たり得るかといふことである、この點に關して去る議會では、農林當局は否定的、商工當局は肯定的な見解を示して對立した、今回の勅令に依れば市場員の資格は組合員的でなくて、聯合會に限定されることになつてゐるので、小賣商同業組合、仲買人は勿論オミットされるわけである

明治町書堂

米大藏相は伊首相が近く七ヶ國會議を提唱するだらうと記者團に發表した▲同んだか知の化合ひみたいで隣接り見當が付かないが市場人氣は兎も角歐洲戰爭を終熄するものとのみで買物が入込んでゐるやうだ▲最近の仕手の思惑筋を見ると商品市場の思惑が一切封ぜられたので之が證券市場へ流込んでゐるやうだ▲紡績株が買はれてゐるのは印度の大紡が八十工場のうち三十三工場も廿四時間ストライキを敢行したとのことでこれが果して永續性があるかどうかは見極め難いが我が紡績の滯出が容易となろう▲それでなくとも歐洲動亂の

蔣介石は下院に於て如何なる戚脅にも屈せず且的の目的を達せしめると强硬な態度を示したが

政と同時に油の引合ひは増加し紡績品市場八億平方ヤードの輸出は問題でないと云はれた位である▲紡績製品の買姿も一段强硬となり海外は成行買ひを餘儀なくさせられるだらう▲從つて紡績利潤は増加されると防合ひにあるから買狙はれるのも無理ながら▲内地問題として貿易省設置をめぐつて事務當局と野外黨の間にアツレキを生じ引商問題が惹起してゐるが市場の關心は專ら歐洲問題の成行に注がれてゐる▲ヘナ株の賣人氣は今回旺んで傾々に吹きへくと買ひ惡られ中には投資など堰外國まで買はれてゐるものもある、こんな時によく指向買ひを繫まやつてウツカリへんな株を摑まされた日には拔き刺しならぬ破目に陷らぬとも限らぬから用心が第一である

株式 宣戰遂行に一强調

場前　英は飽くまで宣戰の目的を遂行するとの聲明に歐洲戰爭擴大豫想に買氣再び昂り新東百五十三圓二十錢と前日より六十錢方引締め紡績株は印度紡工場のストライキが好感されて新紡百十二圓九十錢と六十錢方買はれて始まりアト買物濟のまゝ諸株共漸りに推移し新東は百五十三圓八十錢を高値に百五十三圓六十錢に打止めた

後場　五十錢高の百五十三圓六十錢と引けた新東は更に十錢安の百五十三圓九十錢と寄付いた外新紡三圓五十錢新鐘一七四圓五十錢所百一三圓六十錢で前場の

弱氣賣目標

大勢は何この邊の處を寄付ものと豫想されるが事實は新東百四十圓台を第一目標にそこで又戾したら百三十圓台を第二賣目標として見る筋が強い今上下三三圓市を往合ひなから弥々進んでゐるが九月初旬高値で世界中の强氣を一手に引受けたやうに買撞られたから反落れ二十圓市はなんと云つても天井である、その裏が一度出ない限り大飯けの觀がある大衆の多くは若幹相場を見込んで小口に仕掛けてゐるやうだが大阪組の重戰は何んと云つてもガンでマバラ筋のスルイ落しが一度出ればすべて反落したら

寄より三十錢安續東八一圓九十錢で四高と戾し大新八一圓五十錢と寄附いた

仕手勢力伯仲

四日現在の新東總取組高は一萬六千六百九十枚で前日に比し五百三十枚の增加となつたが仕手の相殺店別は賣九店買十店で勢力は稍々伯仲してゐる前月上旬に比較すると賣方が著しく縮減して來たがこれは歐洲戰の見透難發々擾頭印勝に恐れを爲し手詰め乃至は賣方に廻つたものとみられる主な建玉數は賣方新田の四千五百九十枚を筆頭に東亜二千八十枚、鐘一千九百二十枚代行一千八百枚でこれに對し買方は立田の三千七十枚鋼君昆一千六百五十枚内海一千八百四十枚福瀨一千六百三十枚山本一千四百五十枚が目立つてゐる

現株市況

新規買ひ人氣は依然旺んで殆ど各株時局株軒並一、二圓葬油しその他も概ね保合裡を呈した

▲鐘淵五一圓五〇東一九圓五〇▲鍾淵紡五一圓五〇新大株一九圓五〇

▲朝鮮取引五二〇▲京城電氣七四四▲京城紡五一圓五〇

▲朝鮮取引二圓二〇東洋拓殖七四四

▲朝水興業二一圓二〇沖鐵興業三圓

▲石川島造船七五圓同新三四圓五〇エタパイ新四四圓丁と一圓方騰伸日立新五十六圓丁と一圓方買はるデーゼル二十八圓丁と一圓方反落とユーム銅二十一圓丁

▲新賣六十八圓五と保對を既外視して五十錢方買はる日滿座販九十一圓同新五十一圓五銭澁セメント九十五圓丁と二、三圓方

小田急下期も增配期待

小田急は沿線が未開發で悩んだ、登戸以西小田原までの區間は殆んど種穀資を賦かせる狀態にあつたゝめ永い間不況に…

米期 產地情勢見送る

前場　今朝東京第二回の延市場は三十九圓七十六錢と寄付を報じたるも坂地は依然出來不申である爲め當所も全く活氣がなく申先共強氣に出來不申に終了し前場をなした

後場　前場同樣商内なく殆ど開店休業の寂れ方であつた

鎌入れ最中

目下産地方面に於ける米の價況に付き今期勵しされた農民の誠に依ると延安附近は今が收穫の眞最中で新米の賣物は甚なく其所へ鮮米が公定價格の翌一斤九錢五厘六毛以上に取引すると天萬の所へ貯蔵の初めでも賣り出して來ぬ限り現物の買附に不得に出る狀況である

頭上氣構へ

目下現物界においては古米の持底により新米の出廻つて來る事を期待して待つてゐる狀態である所が公定價格の關係と不作のため新出の賣物は一向に殖えて來ない所へ最近は天候が雨勝ちとなつたので新米の收穫が遲れることになりはせぬかと懸念せる者もあるのみか本年は雨天が續いた場合と秋日和が續けはせぬかと天候の推移を注目せる向も尠くない

しても斷平たる態度に出るの外ない

感想米

去る二日鼎々しく蓋を開けた大阪の延市場では寄日が付かず取引その後は一つも取引がないらしい▲現物と公定價格の値開きがこんなに違うてはいくら中小株米の商賣でも利用のないのが當然であると同時にこの狀態が繼續するとせば同地の米はいつまでたつても緩和しないかも分らない▲緩和しないと云へば丸七仲立組合に產地の狀況を聞いて見ると九月中旬頃は早場の頭原や利川方面から好く賣物が出たがこの頃は新米なんか殆どなくも賣物がない許りか公定價格以上に賣ると經濟警察からお目玉を頂戴するなどから賣ふ方も無將勇しててゐるが賣物も姿を隱してしまつた狀態だとある▲して見ると何んとか早く產地に於ける米を圓滑に取引の出來る方法を講じなければならぬ▲何にして現今の米價が公定價格に縛られてゐることは帶定價格であると同時に公定價格を活かさうとすれば

京城綿布仲値

三	三〇〇	改良九福	三〇〇
艦		金剛山	
長			
九		敷島	
世界		富士	
双人		天	
改良		東	
不			
公會堂			
五枚			
金明太			
天			

一般商品市況

○阪神綿油　ドラム罐入（百斤）　同　罐入（百斤）　北海木田入（百斤）　二、六五〇　二、三五〇　二、四〇〇

○新宿綿花　當限　九二〇　先限　八一五

○大連特產　▲大豆　現物　先限

▲豆粕　現物　當限　先限

▲豆油　現物　當限　先限

▲シカゴ小麥　十二月限　五月限　七月限

京日卸賣物價

○金物　金建（市中賣値）（市中賣値）　銀　白金　純金　地金

○食料品（京城主要商店調）　朝鮮栗（百斤）　精糖　紅茶　明太（二十八）

○燃料品（目段）　新炭　練炭　新内有煙炭　無煙炭　木炭

○建築材料　角材　板材

○金物　鐵鋼　角鋼　丸鋼　同　同　平鋼　同　同

○建築用材

小野田セメント　大豆安東特（一枚）　大豆安東物（十四）　鐵安東特　港湾鐵石炭　鐵鋼物（百斤）　丸鐵六耗　同　一九耗　角鐵六耗　同　一九耗　平鐵一六耗　同　一九耗　鐵板三×六　同　四　ブリキ板　式板オタフク印　平板（二九寸）　針金八番　小銀板（六尺）　○燃料油（石油）　輕油　白油　

株式（五日）

朝取短期

銘柄	寄付	大引	高値	安値
[illegible]				

朝取賣定と日歩

大株短期

大株短期呼合

大株長期

東京短期呼合

東株短期

東株長期

東京現株

米（五日）

朝取仁川

大阪期米

仁川期籾（百斤）

各地期米

大阪期米呼合

商品（五日）

△大阪綿布　△東洋生糸　△大阪棉花　△東京人絹　△大阪人絹

外電（五日）

△桑港銀塊　倫敦金塊　印度一　米綿　日本標準　スチール株　アナコンダ株　日本郵船　日本郵船

金融（五日）

日銀帳況（四日）　發行高　前日比　銀行券發行　準備金

鮮銀帳況（四日）　發行高　正貨準備　保證準備

『株式讀本』
歐洲の戰火は波瀾正規運の火蓋により最早和平絶望となる約二十年振りに現出する株式黃金時代は宛ら天氣晴朗なれど波高し なり御申雄天偉歡呈す
白井友之助商店

朝鮮取引所期米取引員
株式 期米
㊂ 太
新田義民商店
220 2170

金 銀 買入
鉛・水・石・重
三昌鑛業所

京城府明治町一丁目
三和株式現物店
十月五日

東亞證券
現物部
短期部
6131 6132 6134

本日ノ動キ
大原證券會社

株
堅實を誇り
二田原取引店
株

短期 現株
期米 正米
㋒
内海清藏商店
株式 期米
京城府明治町一 仁川本町三

朝取證券取引員
有價證券仲買業
福原茂平治
㊄ 丸京株式店

短期・現株
期米・正米
朝鮮取引所仲買人
吉村榮左エ門商店

現物氣配
源山本源作商店

京城日報
朝刊
朝夕刊六十四頁

辰馬海上火災保險
京城府南大門通四丁目七六
電話本局(2)七五九番

江西省の要衝　修水縣城を占領す
興亡史上不落の堅城
城頭高く感激の日章旗飜る

【〇〇にて五日森原、豐田同盟特派員發】武寧（江西省）長沙（湖南省）公路上の要衝〇〇を占領の後、馬首を轉じ湘南アルプス嶺岳の嶮を突破して江西省西北端修水谷深く進撃の部隊の精鋭は五日早曉立ちこむる霧をつき城頭高く日章旗を飜へした、支那二十四朝の興亡史上曾つて攻撃軍の手中に陷れることなしと稱された天下の堅城修水は今や我が日章旗のもとに慴伏してゐる

【〇〇にて五日森原、豐田同盟特派員發】本年三月二十五日の武寧攻略以來部隊は武寧、修水間約六十キロの修水河を支柱とし西南山岳地帶の西北卅數キロに亘り峻嶮なる陣地に依り敵數ヶ師十萬を擁し同地區を修水防衛の要衝と[illegible]してゐたが、我が〇〇部隊の攻撃によつて[illegible]、敵は一たまりもなく忽ち潰走し修水〇〇部隊[illegible]ついで我れに奪はれ、遂に五千餘の敵は山岳の中に隱れ[illegible]我が軍は[illegible]掃蕩中である

第九戰區の司令部猛攻

【修水五日同盟特派員發】修水縣城に突入した我が主力部隊の一部は直ちに敗敵を追うて[illegible]に移り、五日午前十時修水東方第九戰區司令部[illegible]の司令部所在地〇〇に向け[illegible]中である

輝く大戰果

【〇〇にて五日森原、豐田同盟特派員發】修水附近二箇地帶の敵殲滅戰は五日南岸高地に達し陣北の山岳に殘敵を[illegible]として赫々たる戰果を擧げるものがある

我が[illegible]中の四日現在既に左の戰果を擧げてゐる
遺棄死體五、二三八（中大隊長一、將校一〇）捕虜五二七、鹵獲兵器迫擊砲三、重機四、チェッコ機二九、小銃五九八、手榴彈七九〇、小銃彈五六、二〇〇、砲彈一四六

水上進撃部隊この歴史的握手も近し

【〇〇にて五日同盟】岡村西南方の要衝高安附近の包圍殲滅戰に引續き新墻河、汨水兩河において敵中に[illegible]敵ケ師に潰滅的打撃を與へ適切敏速な[illegible]の捕捉する湖畔殘敵を收めた我が軍は、敵約九ヶ師を擁したる敵を[illegible]約二萬五千に上る損害を與へ[illegible]を最後として[illegible]湖南主陵地の第三十集團軍數ヶ師約十萬の敵軍の退路を遮斷せる修水附近要點に對し西南北三方面より猛撃、既に包圍網を縮めつゝ

長沙公路上の要點〇〇（修水東北方十五キロ）の線に突入、汨水上流は武寧の西側陣地を突破數千の敵陣地を蹂躙の後長沙公路を經由四日午前七時武寧縣の[illegible]は[illegible]修水に向ひ[illegible]猛進撃の[illegible]古川、三宅、梶本、小野各部隊は今早朝修水縣城に突入城頭高く日章旗を掲げ、引續き周邊の敵を殲滅しつゝあり、今次湘南作戰の掉尾を飾るべき水上進撃部隊との握手は今明日と見られる

の手を脱して武寧、長沙公路上の同市の[illegible]たり〇〇西南方卅キロ〇〇に進出、同地において殘存部隊に兵器に集結するやう命じたまゝ何れかに逃亡せることが判明した

近く水際に[illegible]に努めつゝあり
三、五日朝迄に判明せる戰果の主なるもの左の如し
敵遺棄死體一、〇二七、捕虜一八九、砲艦一、汽艇一、汽船一、汽艦二、鹵獲[illegible]
銃四、輕機關銃四、[illegible]小銃四四二、小銃彈丸一萬六七〇、無電機八、その他兵器など多數
我が方の損害は僅かに戰死者十一名である

鎭江、淮河間の水運を掌握

【南京五日同盟】中支軍五日正午發表
一、淮河進攻部隊と高郵を占據後高郵湖を西進したる部隊は四日午後六時三十分淮河の要衝蔣家壩において連絡なり、鎭江、淮河間の水運は完全に我が手に歸したり
二、淺見少佐の指揮する陸軍艦艇部隊は攻撃部隊と緊密に協力し高郵湖より陸々淮河に進攻、附

寶應よりの敗敵を猛攻

【徐州五日同盟】高郵湖東地區の敵を掃蕩すべく大運河を北上した淺見部隊に呼應して北方より南下し寶應北地區に大掃蕩戰を展開しつゝある我南下各部隊は我が軍のため寶應、高郵の兩據點を奪取され潰亂する敵を猛追中であるが、我が安田、藤子兩部隊は寶應及びその東方より北方に向け敗走中の敵第三十三師を攻撃すべく五日早曉くも〇〇に進出した

敵將楊森逃亡

【〇〇にて五日森原、豐田同盟特派員發】平江東南方において我が軍に捕へられた敵捕虜の語によれば、楊森軍は通城東南方の山岳戰において潰亂、全軍の三分の一は死傷し四分の一は逃亡、楊森は廿六日手兵百と共に早くも我が惡路[illegible]

寶應、芷江を猛爆擊
兩飛行場に全彈命中

【〇〇基地五日同盟】相次ぐ敗戰に焦慮した蔣介石が直系中央軍を集結中といはれる湖南省衡陽地區の後方航空基地たる二大飛行場に對し五日海軍航空部隊は猛爆を敢行した、即ち同日正午瀬戸山大尉の率ゐる一隊は寶應飛行場を襲ひ在機中させ甚大なる損害を與へて全機歸還した、又午後一時三原大尉の率ゐる他の一隊は芷江の飛行場を猛爆し、敵格納庫の嵌厚な[illegible]避けつゝ、更に同機を[illegible]

高郵湖上で壯烈な追擊戰

【徐州五日同盟】我が猛撃に一たまりもなく潰走した敵第三十三師の一部は小舟を以て高郵湖を西方に[illegible]中しこれを發見して全機攻擊した走したが、五日我が高見部隊は山陽より急追する敵に對し猛烈なる砲撃を加へ多數の敵舟艇を擊沈、一方揚江部隊はまた小舟に分乘、湖上遠く追擊し高郵湖上でもの凄い湖上戰を展開してゐる

ロンドン特電【四日發】

當地軍事消息筋は本格的大戰への移行は西部戰線であるとし、これが動きに關し次の如く見てゐる即ちドイツ軍の決河の如き大進擊は六日國會におけるヒトラー總統の和平に關する重大聲明が行れ英佛側の意向が殆ど白か黑か正式に明かにされた時に於て

戰爭的に行はれるであらう、これは中立國の侵犯を前提とし取り敢ずマヂノ線の兩端において最も著しく展開されるであらう、兩端といつては一方のスイス國境方面はこれから冬に入るに從つて氷雪に阻まれて、戰車とも思ふやうな活動は出來ず、依然たる對峙の状態が續くであらうが

他の一端即ちベルギー、ルクセンブルグ方面に於ては一千九百十四年當時と同じく怒濤の如きドイツ軍の侵入とこれを阻止せんとする聯合軍側との間に大規模な會戰が行はれると見てよいと[illegible]ドイツ軍側の企圖する處はこの會戰によつて聯合軍側の主力をこの方面に惹きつけておいて同時に他方面を衝くものと

電擊的進軍を敢行
同時に各所を痛爆
英佛の意向判明後の獨逸側作戰を打診
英軍事通觀測

戰爭に卷添は御免
英當局に印度國民會議派が抗議

モスコー特電【四日發】

モスコー官憲は欧洲における政治的情勢の變轉につき深甚なる注意を拂ひ四日の各紙は何れも印度國民會議派の歐洲のヨーロッパ戰爭介入に關する態度如何の問題を[illegible]しその決定的態度の表明は英國政府からステートメントが發表された後にならうと見てゐるが、特に國民會議派の巨頭連がレストランド印度事務相に對し、英國上院議員中印度を喰物にしてゐる政治家どもの提唱する印度獨立の宣言

に[illegible]られて、我々は大戰に捲き込まれることは出來ない旨抗議せる報を傳へ[illegible]、又ネール國民會議派の[illegible]し[illegible]を[illegible]けてゐる
我々國民會議派は英國政府の戰爭遂行の目的に關し重大なるステートメントが要求する理由はインド獨立の保障が條件にしたいからではなく、帝國主義諸國家間の戰爭に參加を喰ふことは如何にしてもこれを避けねばならないからである

本府辭令（十月五日）

▲（内務局）本府技手林一郎▲同近藤浦一任本府技師（七等）命内務局勤務（各通）▲山本幸藏任京城高工教授（六等）▲淵郁教授兼本府局技師[illegible]（七等）▲慶尚南道[illegible]一郎補任本府局技師[illegible]（七等）命慶尚北道在勤[illegible]叙高等官七等▲本府[illegible]中村榮孝陞叙高等官四等▲本府鐵道局技師時任眞昌▲同平井市次▲同秀原富雄▲京城帝國大學助教授江波旬[illegible]（各通）

朝鮮産米に依存せずば
均衡を保ち得ず
大增産計畫實施の好適地

食糧基地半島（一）

平時

戰時に際しても戰時においては明かなるが如く食糧の過不足が國民の根本的條件たるは[illegible]歐洲大戰の際にみる如くなすところである、戰時は[illegible]國内における食糧の自給自足によ特に戰時にあつてはいふまでもないるは最も緊要なる糧食確保に萬全を圖り食糧の均衡を保ち得るは最大の強味とする[illegible]はず一國の食

農林

省が發表する米穀需給推算の數字は近年概して需要的であつて、その必然の結果として米穀政策なるものは價格統制を根幹に運用され來つたのである、大正十四、五年當時外米依存のほかなかつた米穀需給の不安、または昭和九年の凶作の如きは農林省にあつては[illegible]

事實である、我が國は昭和八年の大豐作以來食糧の過剩でこそあれ不足することなく今日に及んだのであつて、支那事變發端の[illegible]いても政府自らが食糧自給の強味を強調した程である

去の夢でしかなく、米穀の生産が化學的生産たる限定の下に年々確定的數字を保ち得るが如き[illegible]人の夢を追ふに等しき觀念をもつて、この數字を價格政策に低調發酵して來たのである、平時はもとよりであるが、戰時にあつては國民生活の安定、生産消費兩部面の均衡を期する上において、食糧政策は一段の緊要性を倍加するのである、過去の歴史が示す如く戰時における食糧は急激に増大する、自然増に加ふるに軍需供出による消費量の增大は尨大な數字に上るのであつて、一方軍需工業の殷盛から來る消

かく

需要が増大する反面において生産部面は農村生産力の低下、勞働資材の價格不足、肥料配給の不圓滑等から必然的に低下するのである、かゝる國内需給の[illegible]問に鑑み朝鮮にあつては、支那事變勃發と同時に米穀增産計畫を急速に實施すべきであるとの聲が強調され、今日なほ國家の大局から米穀增産の急務なるが叫ばれてゐるのである、官時において中央政府は朝鮮における米穀增産計畫を急施の要をもつて、遂に中止せら

その

讓歩として、最近の結論を省みるところがなかつたのである[illegible]凶作を假想することなく、全面的な需給推算の數字が暗示するに止まり[illegible]し、農林省は自らの[illegible]れた朝鮮産米增殖計畫を時局に便乘して復活を要請したものとして、會に提出すべく用意された朝鮮總督府の産米增殖豫算八十萬石が四十萬圓に削減されたるが如きよき例であつて、これ全く農林省の讓歩に基くものである、幸にして議會において食糧需給保が軍上に乘せられた結果、朝鮮産米增殖豫算は原案に復活[illegible]するを得たのである、內地二百萬石、朝鮮一百萬石の增産計畫であるが、之を國家の大局からみれば臨時應急の措置に過ぎないのであつて、最近の米穀事情から檢討するに、拔本的の恒久對策を必要となすはいふまでもない

帝國

の食糧が米を主として確保されねばならない立場にある以上、食糧政策の根幹は米の生産增進であり、需給の均衡に從はねばならぬ、米の需給均衡保持に當つて、最も重要な役割を演じてゐる、內地における米の生産[illegible]である、內地における米の生産[illegible]米たのは今更説くまでもなく朝鮮の加盟と消費增加率は甚だしき懸隔を示してゐる、年々百萬人の人口增加に加ふるに不況克服後の經濟力回復、國防的軍需諸産業の勃興による食糧消費の增加は劇増に價するものがある、かくの如き消費の激增を埋め內地の需給にあつて相當の開きを與へて來たのは朝鮮米に依存せざるを得ないのである

內地

の農村が米作を主體としてゐるとはいへ、耕地面積の擴大はこの上多くを望まれない

いのであつて、技術的增産によるその效果は知々たるもので、箇地によつて今日以上は米作は需米ある。かゝる米穀生産の實情に鑑み、朝鮮における水稻作の現状をみるに、統下朝鮮治民によつて帝國食糧の充足を目標とする産米增殖計畫の名は、昭和九年內地農村救濟の名目の下に打切り中止となつたのである、然るにもかゝはらず、本府としては國庫補助による土地改良事業は中央政府の方針に順應したが、水田擴張、種子耕種法の改良、その他技術的指導の下に產米の增產改良に鋭意努力し來つたのである

その

帝國するところは朝鮮村の開拓は勿論なるも、內地の食糧が朝鮮に依存するにあらざれば均衡を保し得ないからである、特に一昨年來朝鮮米增產を强調して來た根據は、東亞經濟ブロックの擴大によつて需給の不均衡を生じつゝあるは避けべからざる事實であつて、これを擬り救濟のみな

ら[illegible]ず各種物資に面して滿洲し得るは朝鮮を措いてないとの確信を存するが故である

朝鮮

の重要性は、大陸政策遂行の前進基地たるにある、その地理的條件に起因する資源包藏なる氣候風土、電力資源地下資源の豐富なる、正に兵站基地たるべくあらゆる點から檢討して適格性を見出してゐるのであるある、即ち東亞經濟圏の擴大によつて均衡を先んぜんとしつゝある物資の需給は、半島の兵站基地たるを生産要素の外面に求めることによつて當然の措置とされてゐるのであり、

米及

び[illegible]其の他の需給は特に急速に實效を表し得ることが重要されてゐる、米及び鑛物の需給計畫が實施すべき論地は獨りに多く殘されてゐる、これあるが故に均衡を確保し得る所陸の食糧を補給し、一方内地への米穀も十分に補給し得るを確保する事であつて、ここに半島農村の重要性がある

皇恩の萬分の一に報い奉らん
歸城の鈴木師團長謹話

中支戰線に赫々の武勳を樹てた鈴木師團長鈴木春松中將は、五日午後三時四十分[illegible]京城の人のぞみ[illegible]東京から歸任したが、車中記者に
やあ、わざわざ御苦勞、特に何も申上げることはないよ
と前置し、感慨深く語る
今回はからずも軍務拜命の無上の光榮に浴し、大御心の廣大無邊なるに感激致しました、皇恩の萬分の一に報い奉らんため專心努力する覺悟であります
と謹んで語つた【寫眞は鈴木師團長】

海軍省公表（東京電話）

海軍省公表（十月五日正午）本日附左の通り補職轉勤發令せられた
海軍大佐　安佐　護一
呉鎭守府附被仰付
海軍大佐　濱中　匡甫
補大阪地方海軍人事部長
海軍中佐　池田　人
補大阪地方海軍人事部長兼大阪地方海軍人事部長たりし
大佐楠本昌三郎は同日附戰勝勳章[illegible]に依せられたり

廣九線の敵を空陸より猛攻

【廣東五日同盟】過般來九龍半島支國境線方面に集結しつゝあつた敵大部隊に對し、我が南支陸空の協戰部隊は引續き伯斯を敢行中、午後は五日早朝來同方面の敵に對し猛攻を加へ、敵は我が空陸の猛攻にたへかね京を距して潰走した、同方面の敵は新京東南十餘里に亘し本日午前中に於ける遺棄死體は約一千を數へ、我が軍は鹵獲品にチェツコ機關六、その他多數の兵器を鹵獲しひきつゞき同部隊は新開東方三十數キロの敵の重要據點渡水に向つて進撃中である、一方東江南谷を東進せる中村部隊の先鋒は博羅西側の敵を掃蕩中である

事實辭令

▲九月廿八日附技手（京城府）地方專賣局雜務▲九月三十日附技手濱田敬治依願免本官▲十月三日附臨時雇傭[illegible]雄依願免本官

外務省紛糾問題
全局長合流
谷次官は拒絶

【東京電話】外務省事務當局の紛糾事件は四日夜より五日朝にかけて各局部長に對し運動の趣旨を傳へ合流方を要請したのに對し、各局部長は一議長事務當局と行動を共にすると回答をなした、なほ谷次官は外務省の一議長事務當局側より合流方を要請したるに對し五日午前「行動を共にし得ない」旨の回答をなした

全部の辭表を幹事長取纏め

【東京電話】外務省紛爭に對する外務省事務當局側の運動幹事會は五日午前十時より本省會議室において開かれ、高級幹事長以下十八名の幹事出席、今後の運動方針につき協議したが、一、全課長、全事務官（有資格者約九十名）の辭表を幹事長の手許に取纏めること及び阿部首相及び野村外相に對し建言書を提出すること、松縄、石澤両幹事が首相、外相の意見を代表し[illegible]、に決定した

首相、外相と要談

【東京電話】野村外相は六日定例閣議後、阿部首相官邸に[illegible]

野村外相談

【東京電話】五日午後十一時三十分外務省事務當局代表と會見ののち野村外相は左の如く語つた
事務當局からの上申書は受取した、之は官吏が上司に對して上申し得るといふ權利に基いた正當なものだからである、同様の理由で阿部首相に對する上申書も受取つたが明日にでも傳達しやう、一時間餘に亘つて事務代表の話も聞き自分の考へてゐたとも話した、若いものが非常に強硬だつたから自分の述べたことも納得したかどうかは自分の口からはいへない、如何なる事態に對してもこれに對する方策は出來てゐる、餘り心配しないことだ

屬官雇員も合流
重苦しく動く霞ケ關

【東京電話】外交一元化を叫んだ外務省の紛爭はその後益々擴大、松縄局長を失つた通商局では五日午後になつて通商官、屬員ら諸官達は「靜にしてくれ」辭表を提出、高等官の運動に合流することになつたので、通商局以外の各局部でもこれを聞きつけて午後四時から省内關係、屬員等凡てて三百名が省内第二會議室に續々集合、通商局吉田事務官からこれ迄の説明が聞いたのち雇官、屬員も打つて一丸となり「高等官に合流」先に態度を表明した各局部長などと共に

谷次官との會見物別れ

【東京電話】外務省紛爭の渦中に立つ谷次官は五日午後三時半より事務當局代表の高瀨、石井、石澤三課長を次官室に招致し
閣議決定の範圍内で出來るだけ諸君の趣旨が貫徹するやう努力するから自重されたい
と要望說諭したが、三代表は
あの閣議決定範圍で、我々の希望する外交一元化は到底望み得ない
と會見一時間半にして物別れのまゝ會見を終つた、課長、事務官幹事會議は五日午後五時半より本省會議室に開會、高瀨幹事長から經過の報告を行ひ辭表の提出に就ては幹事會に一任することゝし、更に
一、總理大臣並に外務大臣に對して外交一元化
を要望する聲明を上申書を可決
一、理事官、及び囑託官等特殊の立場にある人々で參加を希望するものに對しては、參加を承認

でも今度次官の要求を容れる要はないと態度軟化説を[illegible]、代つて高瀨石井兩課長が午後四時半分から次官に面會した、尙高等官會議は午後五時三十分から第二會議室で開催、理事官、通譯官などの高等官も參加、午後六時幹事會の上申書を可決、代表石澤、石井兩課長、堀川庶務部の四氏が野村外相、阿部首相に手交することゝなつた、夕立のあと、夕闇迫ると共に霞ケ關一帶に重苦しい氣が漲つた

重大化した一方問題の惡化に拍車をかけた谷次官は辭表を[illegible]に向けて申込んで來たが、[illegible]

學習院長後任
山梨勝之進大將に決定

【東京電話】野村吉三郎大將の外相就任に伴ひ學習院長の後任については元公爵學習院評議會委員は相次ぐ大將を最適任者と認め宮内大臣より交渉中のところ、五日受諾を得るに至つたので諸般の手續を執り、七日正式に發令を見ることになつた

任學習院長（一等）
宗秩寮總裁
予備　武者小路公共
學習院長事務取扱を免ず
海軍大將正三位勳一等功五級　山梨勝之進

ブ號乘組員ドイツ歸還
所在は不明

【ベルリン五日同盟】ドイツ汽船ブレーメン號の行方について當地では一般に獨のムルマンスク港に碇泊中との説が最も有力であるが、フランクフルター・ツァイトゥング紙は五日の紙上でブレーメン號の乘組員所在は明示せずに、同號の乘組員は既にドイツに歸着した旨發表し注目を惹いた、即ち右紙によればブレーメン號乘組員九百名は同號が安全に某中立港に入港したのでドイツ汽船コルト號（四六、六一一噸）に收容され去る九月二十九日無事北海に臨むドイツの海港ブレーメルハーフェンに到着した、なほヒトラー總統はブレーメン號船長アドルフ・アーレン氏の殊勳に對した[illegible]

對日友好關係
佛首相が演説

【パリ特電【四日發】】ダラディエ佛首相は四日下院外交委員會を出動せしめ、全線到る所に猛烈な攻撃を開始するものと見られる、英佛軍もこのことあるから大會戰に伴つて歴史的な會戰が各所に行はれるに過ぎない

の演說で、ナチ政權の徹底的打倒の決意を表明した後、やむを得ざる戰爭の遂行を成功に導くことは英國と佛一體なる觀察を必要とすると述べ、更にダラディエ首相はムッソリーニ伊首相が大戰回避のためにとられた數々の努力には讚辭の言葉を表する旨を說明した最後にスイスとの國交親善關係に言及して日本に對する友交關係の維持に關しては特別の用意ある旨を述べ一

と總統伯林川發
【ベルリン五日同盟】ヒトラー總統は五日飛行機でベルリンを出發したが、行先は不明である、おそらくヒトラー總統はワルソーに赴きドイツ軍のワルソー入城式を閲兵するのではないかといはれてゐる
段の注目が惹いてゐる

一人

◇上原七之助氏（貴族院議員）五日〻あかつき〻で入城半島ホテル
◇增永元也氏（衆議院議員）五日〻あかつき〻で入城半島ホテル
◇牛島定吉氏（陸軍少將）午後一時五十五分入城半島ホテル

武藤貞一著
最新刊
世界大動亂に日本す棹さを
―世界はどう變つて行くか―

遂に出た！
歐洲大動亂下に大武藤が筆を新にして書下した劃期的出版！卽刻一讀せよ！
（四六判・定價一圓三十錢・送料十錢・百頁）
歐洲と亞細亞の兩大陸は戰亂の坩堝の中に、たゝき込まれて世界は戰慄すべき第二の大戰に血塗られんとしつゝある！一體世界はどうなつて行くのか？支那事變の處理を急ぐ日本の立場はどうなるのか？日本が少しでも油斷をしたりヘマをやつたら歐米は又々どんな手を打つて來るか分らない！此際我々は世界の運命と日本の立場を、はつきりと認識してかゝらねば、とんでもないことになる！事變の結末も大戰の見透しも其處からだ！

ガンサー原著・大江專一譯
亞細亞の內幕
（四六判・四六〇頁・定價一圓九十錢・送十四錢）
問題の書、遂に十六版出づ！
大膽なるアジア內面の解剖書であり、アジアの將來に對する驚くべき豫言書である！今、世界中で最も新らしく最も讀まれてゐる本は何かといへば、文句なしに米國讀書界の怪物ジョン・ガンサーの新著「亞細亞の內幕」だと斷言出來る！原著が去る六月紐育と倫敦で發行されるやトタンに世界の大評判を捲き起してしまつた！我國朝野の待望、讀書界の魅力だ！

ガンサー原著・大江專一譯
十一版
歐洲の內幕
（四六判・三六〇頁・定價一圓四十錢・送十四錢）
近衞公が常に愛讀して歐洲の內情を知るにつとめたといふ〝ガンサー〟の世界的名著！十七ケ國語に飜譯せられ、既に七十五萬部を賣盡して〝ガンサー〟が世界的に文名を知られた快著！今や大動亂下にある歐洲の內幕は遺憾なく本書に曝露された！

東京市芝區田村町四　振替東京九七四八
今日の問題社

社説　金光拓相に望む

拔本對策への協力要請

半島が未曾有の災害に直面し、農民一般が旱害に震撼しつゝある時に當り、金光拓相の朝鮮視察が行はれたことは、一つは民心の鎭定の上に好ましき反響を與ふべく、また兵站基地として大陸政策遂行の大目標に向つて邁進しつゝある半島産業經濟の上に何等かの收穫を齎すものとして期待するところは大きい。殊に旱害に際し閣相の朝鮮視察が行はれたのさ、獨り閣相のみならず、閣僚首腦部が一人でも多く朝鮮を視察し、現地認識を把握することは、帝國全般政策の確立に寄與するところ大なるものありと期待してゐたのであるが、金光拓相の來鮮に當つても同樣の希望を持つものである。旱害地方の視察に當つては、たゞあるがまゝに現實を直視するとにより半島大衆が戰時下にあつて如何に生業報國に一體となつて努力しつゝあるかは直ちに諒解されるであらうと思ふ。

◇

旱害の被害は天災によるものであるが、將來かゝる災厄を最小限度に阻止するには如何なる方策が適切であるかは政策上に如何に大なる影響を生ぜしめたかを、現實に卽且つ知るに否かならんことを拓相に希望し、朝鮮の災害對策は飽くまで恒久的の拔本對策たるべく、東亞新秩序建設の根本から出發するのであつて、之に對し拓相の全面的支持を要請してやまぬのである。

◇

朝鮮は大陸政策の兵站基地である。重要物資の賦存また豐富であるが、兵站基地として最大の強味となすところは米穀供給の給源地とも稱すべき東亞の寶庫なる點にある。本年中における半島から大陸及び內地への食糧供給、特殊用途米の需用は頗る莫大な數字に上つてゐる。大陸建設の進展と相俟つて東亞における食糧の消費量は飛躍的激增を需要が激増するであらうことは、既に本年の消費部面に現れた數字が之を證して餘りある。所謂米穀增産の實現によつて再編成された半島工業政策の振興を推進力として目覺しきものがある。拓相が日程の都合により、かゝる躍進地帶視察の暇なきは遺憾であるが、この機會において産業經濟の全般に亘つてその實體を把握せられんことを希望する。之を要するに拓相の朝鮮視察は松田拓相時代から絶えて無かつたことであつて、この機會において拓相を通じて中央政府の朝鮮認識を啓發し、大陸政策前進基地の建設に遺憾なからしむべく、金光拓相に期待する次第である。

基本的に情勢變化
日米通商交渉の時機熟す
米紙・兩國關係再檢討を示唆

【ニューヨーク四日同盟】七月廿六日の日米通商條約廢棄通告後既に二ケ月餘、この間世界政治情勢の急激なる變轉のためこれが國際通商に及ぼすべき影響が注目されてゐる折柄、四日付「ジャーナル・オブ・コンマース」紙は日米通商條約問題に關し同問題の交渉的再檢討が目下の急務となるに至つた所以は卽ち歐洲大戰勃發による個別的變化がこの際同問題を阻害する人間的障害物を除去すればアメリカの對日貿易は緩和を示すべき根本的の變化にあり、日米通商條約廢棄後は國際等の關係で日本船による物資輸送及び中立法による諸制限の結果アメリカ海運業も又被害を受ける結果となるので個別の基本的變化に鑑み日米通商關係を全般的に檢討すべき時機が今や十分熟してゐるべきであるとなしてゐる

東亞觀光會議
愈よ十日開く

【東京電話】東洋諸國が打つて一丸の觀光ルートとし諸外國人の誘致と外貨獲得、國際親善の實を擧げようと國際觀光局が音頭取りで開かれる第二回東亞觀光會議は來る十日から十四日まで京都市都ホテルで開催されるが、大西洋の波亂でアメリカからの旅行者は太平洋だけが文字通り平和路として殘されてをり、時節柄この會議は注目されてゐる
出席者はタイ國、フイリッピン政府代表を初めトーニスクック、アメリカンエキスプレス、カナダ太平洋汽船、アメリカンプレシデントライン、北ドイツロイドなどの代表者に支那側から北京市政府華北交通等中國連日本側からは鐵道、內地、臺灣、朝鮮、樺太の汽船會社を初め諸觀光機關の代表、觀光局から片岡局長以下關係者、さらに目下同局で招聘中のアメリカ旅行業者十一名を加へ合計八十名で東亞觀光の一大ルートを作成する外觀光に關係ある事項を統一し東亞旅行案內記編纂刊行の經營上の大陸再認識の提出の件、北京市提出の東洋に對するデマ排除などで一行は、十日間に亙つて內地の各觀光地を視察する

鮮滿支の資源開發が急務
賀屋北支開發總裁入城談

朝鮮滿洲の觀光旅行から去る八月北支開發會社總裁に鮮かな轉身振りを見せた元藏相賀屋興宣氏は朝鮮の現地視察を終へて東上の途五日午後一時廿分（寫眞）京城驛着列車で來京、廣瀨財務局長、總督府各局長、高橋殖銀頭取、朝鮮商議會頭ら多數の出迎へを受けて入城、直ちに朝鮮神宮に參拜の後午後六時から同じく總督官邸に南總督を訪問、更に總督府を訪問して挨拶を行ひ觀迎晩餐に臨んで同夜九時四十五分發列車で東上したが、朝鮮ホテルに少憩中左の如く語つた

今度の視察をかねて廿日ばかり現地に行つて來た、さしあたつての會社の仕事としては卅日現地で重役會議を開きその結果は大體これまで報道された通りだが鮮、滿、北支等に全力を傾けるもので朝鮮の御協力をお願ひしたく途中京城でも種々打合せを行つて來た次第で、こちらもさういつた意味の御援助に一寸お寄りしたわけである、朝鮮の經濟についてもいろいろいはれてゐるが要するに産業開發の當局の方針に則り、物價政策からも金融政策上からも貯蓄の奬勵、更に國際的に見て金の採掘は最も重要なことであらう、細かいことはいろいろあらうが一言すれば鮮滿支の資源の開發、これに全力を動員することだ、そのためには自分の微力もなるべく現地において充分御奉公したいと思つてゐる【寫眞は賀屋總裁】

蒲川神戸會頭入城

六日京城で開催の全國酒類業取引所聯合大會に出席のため五日入城した神戸商工會議所會頭蒲川盛作氏は左の如く語つた

米穀會社長に矢島氏決定

現在問題となつてゐる省の統合問題、貿易省の新設問題等も主目には賛成であるが、そのため各省間の摩擦相剋を繰りかへすやうなことは國際關係が極めて緊張してゐる折柄愼むべきことと信ずる
なほ、同氏は取引所大會終了後、七日仁川に赴き、八日神戸に向け歸路につく豫定である

朝鮮米穀市場會社長兼移出組合中央會長には矢島杉造氏が就任することに正式決定を見た、而して朝鮮米穀倉庫社長には伊藤理事の昇格說もあるが、これは鐵道で矢部より知事級の大物を後任として人選することとなつてゐる

電氣鑄鋼會社設立認可さる

【釜山電話】豫て日本電興、朝鮮電工、東北朝鮮電化工業、立花商店の發起により設立計畫中の朝鮮電氣鑄鋼株式會社は愈よ近く設立認可の指令を獲得すべき見込みとなつたので、目下設立準備中であるが
同社は資本金二百萬圓の半額拂込みで、工場は釜山府西面に手配濟みである

米穀資金需要
結局前年程度か

本年の米穀資金需給に關しては本年の作柄から見てその需要は激減するものと豫想されてゐるが、金融方面では本年の作柄が減少してもなほその金需から見れば收穫高ほどの減少はない譯であるが內地に對する移出が減少すればそれに從つて資金の需要も減少するものと見てゐる
然し金融界としては米穀金融が減少するとしても鮮內の食糧對策として外米、滿栗の輸移入を初め栗その他代用雜穀の滿洲よりの輸入がそれだけ增加する譯であるから、これに對する金融需要は相當巨額に達するものと觀られ、結局米穀金融の減少と雜穀金融の增加は相殺されて前年程度の資本は動くものと觀測してゐる

皇道精神を昂揚して
日常の實踐に示現
全鮮保護觀察所長會議における南總督の訓示

全鮮保護觀察所長會議は本五日午前九時半から本府第一會議室で開催されたが、南總督は席上次の如き訓示を行つた
本日茲に各位の會同を得て親しく所管事務に付その狀況及び意見を聽取するの機會を得たるを欣幸とす

一、時局下國民の覺悟

今や 聖戰二年有餘、その間長期建設確立の皇軍は異域にありて遠く凡有困苦缺乏に堪へ到るところ抗日の支那を席捲し、其の要衝を攻略して世界戰史上未曾有の赫々たる戰果を收むると共に、複雜微妙なる國際關係に對處し毅然として帝國の目標たる東亞新秩序建設の大業に邁進し、その大業は正に本格的の巨歩を進むるの段階に到達せり、是固より聖戰の目的を貫徹せしむるところなるも、又以て皇軍將兵の忠勇と銃後國民の至誠が一體となれる所以なりと雖も、今や眞に國民は益々一層の覺悟を新にし事變の前途に對處せざるべからず、以て凡ゆる困難を克服し皇國の大業を翼贊し奉らんことを期せざるべからず

第三 國の我が興亞の大業を阻害せんとする策謀は益々近く歐洲戰亂勃發に不拘依然として向その跳梁を收めず、彼等の執拗なる容共政策の動向は到底樂觀を許さざるのみならず、歐洲戰亂を繞る國際情勢は愈よ複雜を加へつゝあり

三、思想犯保護觀察の根本方針

思想 犯保護觀察制度はその實施後僅々半歳にして支那事變に遭遇し銃後半島民衆の思想の淨化統一、一致團結の强化徹底に付その百箇週に亘き之を加へたるが、而も本制度は本制度の本旨に則り本制度の運用に付その過去の思想的過誤に鑑み、國家社會に對する重大なる責任を自覺せしめ幾多の愛國的銃後活動に皇國臣民たるの赤誠を披瀝せしむるに至り、銃後保護一致の體制强化に寄與する所甚だ大なるものありしは邦家の爲同慶に堪へざると共に各位の勞を多とする次第なり

然れ 共其に半島保護觀察の實績を觀るに之が對象者の思想指導は未だ現狀を以て滿足すべきに非ず、保護觀察所は其の使命の重且つ大なるに鑑み、本制度の目的は彼等をして眞に皇國臣民として自己を完成せしむるに在るを以て、その目的を達成せんが爲には更に各位の格段なる工夫と努力とに俟たざるべからず、故に保護觀察の職に在る者は先づ自らその國體精神の體得を徹底して之を日常生活の實踐に示現し、常に熱烈なる愛國の熱情を以て事に當り彼等に接するに自己の全人格に因り之を感化善導するの努力を以てその使命遂行に邁進せられたき事、制度創始以來未だ三年に滿たざるに保護觀察對象者の大多數をして時局に對する認識を徹底せしむると共に皇道精神の體得把握、內鮮一體の精神把握に精進せしめ以て彼等をしてその過去の思想的過誤に鑑み、國家社會に對する重大なる責任を自覺せしめ...

四、思想犯保護觀察の指導精神

昨年 七月保護觀察所對象者たる思想轉向者相集まり自發的に時局對應思想報國聯盟を結成し、保護觀察所を以て指導機關として指導に當り來りたるが、本聯盟はその結成後僅々年餘にして今や七個の支部と五十五個の分會とを設置し、二千有餘の聯盟員を擁し積極的に思想國防戰線に活躍して凡有反國家的思想に對する防衞を擔ひ、殊に共産主義思想に對する鬪爭を展開し內鮮一體の强化徹底、愛國的銃後活動の強化、國策遂行への協力、國體の明徵、援護事業等の誘掖善導に一路邁進して各方面の注目を集め、其の實績に徵して之を見るに時局下に於ける思想國防の實を擧げつゝあるは各位の指導宜しきを得たるに因るものにして邦家の爲洵に同慶に堪へず

今や 國内一般民衆を擧げて到下の急務たる皇國精神の體得、內鮮一體の完成に精進しつゝあるの秋、本聯盟の使命は實に重大なる意義を有し、その活動如何に依りては一般民衆の思想的向上に大なる影響を及ぼすべく、各位は益々之を指導し、本聯盟をして眞に國民的團體としての實を擧げしむる樣努力せられたし、各位は特にこの點に意を用ひ本聯盟をしてその機能を最高度に發揮せしむる様指導善處の萬全を期すべし

燐寸、ゴム靴等の販賣價格指定

先般開かれた第十回物價委員會の答申に基き、朝鮮ゴム靴（生產者の卸賣販賣價格のみ）及故ゴム燐寸の販賣價格は、朝鮮總督府告示第八百四十號を以て六日附左の通り指定されることとなつた

一、朝鮮ゴム靴

▲朝鮮産ゴム靴販賣價格

種類		生產者卸賣販賣價格（上等）	（並等）
男物	十文以上	一足 一〇八錢	八九錢
	十文未滿八文以上	八一	六七
	八文未滿七文以上	六五	五四
女物	九文以上	八七	六九
	九文未滿八文以上	六五	五二
	八文未滿七文以上	五五	四四
兒童	大	四二	三五
	小	三四	二八
二、ゴム底布靴（運動靴）	十文以上	八五錢	七八錢
	十文未滿八文以上	七二	六六
	八文未滿七文以上	六五	五九
	七文未滿五文以上	五九	五三
三、朝鮮布靴	十文以上	一〇三錢	八六錢
四、地下足袋	十文以上	一一二錢	九四錢

備考
（一）本販賣價格は生產者の工場渡價格とす
（二）上等品、並等品の區分は朝鮮ゴム工業組合聯合會の定むる所に依る

▲故ゴム販賣價格

種類	最高販賣價格
朝鮮白靴	一貫 一三六錢
朝鮮黑靴	一貫 四四
地下足袋底	一貫 三〇

備考
本販賣價格は故ゴムの販賣業者より故ゴム製造業者として使用する生產業者への販賣價格とす、從つて地方に於ける蒐集者等の販賣價格は從來の商慣習に基き右價格より低位にあるべきものとす

▲燐寸販賣價格

種類	工業組合賣價格	小賣業者への販賣價格	小賣價格
並型一等	一函 三圓四〇	一函 三圓六〇	一包 一二錢
二等	三・二〇	三・六〇	一〇錢
家庭マッチ大型	一函 三五・六〇	一函 三七・五〇	一個 二九錢
小型	三六・一〇	三八・〇〇	一箱 一五錢

備考一、販賣價格は物品税を含む

大阪市場員組合

【大阪電話】大阪米穀市場では五日午前十時より中ノ島本市場において新市場員總會を開催木谷久一氏が理事長に推されて同理事長の指名で十名の理事を選任した

萬德閉會期繰上げ

【サンフランシスコ五日同盟】サンフランシスコの萬國博覽會は歐洲戰爭のアフリカを除つて入場者が減りこのまゝ開催して行くかどうか危まれてゐたが、四日博覽會長カットナー氏は十二月二日閉會の豫定を繰上げ十月二十九日に閉會する旨を聲明した

中立法修正に反對

【サンフランシスコ四日同盟】太平洋沿岸のサンフランシスコ、シヤトル、ポートランド、ロスアンゼルス、サンデイゴ、オークランド、スタクトン及びサクラメント各商業會議所代表者は三日桑港に會議を開き中立法の太平洋沿岸に及ぼす影響につき討議した結果、中立法を一律に適用する結果となるべく、中立法は何ら太平洋岸の利益を無視するとの意見一致、中立法修正反對の運動を開始することに決定した

慶南秋蠶出廻り

【釜山電話】慶南道内の秋蠶出廻りは去る九月十三日から開始以來十月三日迄に五萬一千八百圓その價格は約平均八圓約四十三萬圓に達したが、慶南道當局では本年は六萬五千圓の豫算額を期し繰越は昨年に比し一割程度の增收となるべく、恐らく豫定の額を突破すること大なるものあるべく期待されてゐる

工事入札メモ

豫告 ◇平安南道一、平壤府…

◇京城府一、中和郡天谷、南浦面…大邱小學校増築一、成川郡…以上三件近日中指名入札

◇京城府一、弘濟町…

結果 ◇京城府…一萬六千八百圓…九〇〇…近江組…百八十圓…

◇元山府道路事務所一、元山機關…

◇京城府道路事務所一、京城工場…

貿易省設置委員會初會合

【東京電話】貿易省設置委員會の初會合は五日午後二時廿分首相官邸に開會、外務、商工、農林、拓務各省次官及び內閣書記官長より貿易省の創設に伴ふ首腦の配置問題及び關係勅令等につき說明があつた、よつて右の構想にもとづき貿易省の機構及び用途關係は大藏省の官制を中心に、また拓務省の特殊權益は法制局を中心とし、それぞれ研究を進める事とし同二時廿分散會した

朝鮮皮革決算

朝鮮皮革では九月末日決算期の締切り目下精算中であるが、今月末の重役會で開催の豫定である、なほ配當は年八分据置の見込

◇…朝取實物出來高…

朝鮮と滿洲物は一般に宣傳不足
片岡東京株式取引組合長談

全國株式取引所大會に出席のため來鮮中の內地業者約六十名は五日午後一時三十五分「あかつき」で入城したが、東京株式取引員組合片岡組合長は取引界の前途を左の如く語つた

今や時局は政府の統制に抑へられてをり又歐洲戰爭は長期化しつゝあるので國力發展と輸出貿易の振興の見地から大いに良いとみなければならない、物を賣買ひするからも又時局に進むこともあるがそこは各方面に於て自制すべきで取引本位で、眞面目な株所謂堅實な株に投資すべきである、それもその土地の獨特株に主力を注ぐべきで內地株に依り賣きるから考ふべきである。どうも朝鮮と滿洲物は一般に宣傳が足らない憾みがあるから何かにつけて積極的にやり、一般認識を深めることが必要である、最近正株不足を云々する向きがあるが實際は寧ろ保り氣味で價格的化を良くせねばならないと思ふ

放射線

【滿洲】…觀光都市の一萬キロ突破、來る廿日、よく伸びた記錄を中心に觀測各地で盛大に催される

【全羅】…晴れの結婚式を前に暗殺し晴を浮し、[illegible]出して行方を晦ました

【晉州】…松江郡警察仕事場…所では毎月一日を"ケ月の店の製鐵日"と定め、時局を手に伸べることとなつた

【群山】…國產の宇和島大將、…村の生家に賣り…水入らずで一しきり歡談（二日）

【新義州】…小麥、…一囘目、日方三百貫餘の大きい…

…な鐵線が水揚げされた、…い、朝鮮の原料となつた

【石川】…白山は頂から頭上へかけて今が紅葉の見頃、お花畑も咲ききかつてゐる

【新潟】…三島郡大河津村山田孝助さん方のヨークシャ種（五頭）が一ぺんに廿頭の仔豚を産んだ、昨年も十七頭産んだことがある

【千葉】…船山北條、那古、館山の三町合併による市制實現に邁進、新市名は館山市で話一任する

【東京】…國土の開拓を高めるため、…の作曲家…社會作…曲化しようと企てゝゐる

【宮城】…宮城縣新田村に國營の收容所東北新生園ができた、開園式は十一月四日

【福岡】…大間…道のうち…大和をつなぐ大隅峡（一八キロ）開業は十二月六日ときまつた

大陸特輯　十月増大號　愈々發賣！
アサヒカメラ
朝日新聞社發行
◇素晴しい内容！
大陸特急　松野志氣雄
フラグ
…の窓から撮つた…
大陸特輯
滿洲點描……淵上白陽
滿洲作家の寫眞……土肥雄二
北支の寫眞界……松原亮
漫々的被寫體……西島武郎
天高馬肥秋健康的寫眞術
秋の山に寫す……鈴木正紀
秋の庭に寫す……下島勝信
秋の公園に寫す…野崎昌人
秋の題材と撮影法…秋山青磁
秋の談話室
大陸寫眞家傑作集
秋の寫眞傑作集
戰線將士寫眞慰問
前線勇士カメラ便り
第一次世界大戰報道寫眞集
月例懸賞入選傑作集
初心者の印畫批評
★日本寫眞大サロン印畫募集★
特價一圓
連載・初等寫眞術百講（終）
人工光露出計算尺の考案…高市壽雄
戰線慰問寫眞の今昔……大内豊
寫眞太平記……大江素天
特輯　私の廢物利用
好評・これが知りたい
秋のユーモア・コント
隨筆　東北の山…田部重治
自轉車…邦枝完二
寫眞機…荻原朔太郎
アサヒカメラ家庭欄

面白い!!安い!!講談雜誌
全部讀切
傑作揃ひの十一月號
四十錢
加賀見めをと鶯　戸川貞雄
殿さまのお心を試してみるにはよいきつかけ、…
山本勘助　鐵扇漫遊記　一龍齋貞丈
佐七捕物　稚兒地藏　横溝正史
寛永髮結ひ日記　五十三
仁俠道中　七五郎三人旅　村上元三
やりくり女記者　北町一郎
社長さんは若くて美男子！
淺草夜曲　公園三人衆　サトウハチロー
愛情合戰　薔薇の門　美川きよ
千姫異聞　お鷹匠傳奇　片岡貫
花簪五人組
決死の脱走
三木蒐一
天龍小唄　仁俠恋の檜笠　古里東山
爆笑落語　人情迷子札　蝶花樓馬樂
女性相談　愛情天文臺　河崎なつ
軍國人情讀本
妻よ出かした天っ晴れだ！
1・花嫁萬歳　由利聖子
2・軍國獻金傾　東直哉
3・結婚設計圖　南波北也
家庭知識　時局物識案內　面白くて爲になる！
模範人生　新家庭建設夫婦　杉浦幸雄
世相夜話　新編銃後新聞　萬人必讀の人物感激
明朗漫畫
噂のろと評判の兵助が二人の美女に惚れられる
戀は魔術師　磯川兵助功名噺　野村胡堂
大日本雄辯會講談社
博文館
かの白い…

スポーツ

けふの運動

▲拳闘　朝鮮神宮大會準々決勝、準決勝午後六時半、京城運動場

▲蹴球　朝鮮神宮大會中等決勝前十時京城運動場

▲卓球　朝鮮神宮大會日本式男子壯年部、國際式女子單（複）午前十時　朝鮮日報社講堂

第十五回朝鮮神宮奉贊體育大會

地元選手奮ふ

單は高（京城）複は金、石組（京城）に凱歌

卓球第三日男子一般

第十五回朝鮮神宮奉贊體育大會卓球競技第三日日本式（單、複）男子一般部競技は五日午前十時から朝鮮日報社講堂で執行、參加各地から參加した八十三名の間に白熱戰展開、單式は前年度國際式男子部朝鮮卓球選手權保持者の高崎鎬君（京城）が優勝を一蹴して優勝、實力のあるところを見せた、續けて複戰は第三回戰に早くも前年度の國際式男子部朝鮮選手權保持者金、元組（平南）が敗退、國式優勝の高組と金、石組が決勝に進んだが、高、洪組が敗れ、石組が優勝に輝いた、閉會七時十五分、主なる戰績左の通り【寫眞＝複式優勝の金、石の兩君】

日本式單式

▲第三回戰

元首德（平南）3—1 申振（京畿）

金成鎬（京城）3—2 具老鳳（京畿）

張鳳基（京城）3—0 崔斗（江原）

黄致平（平南）3—1 石完鎬（京城）

徐炳斗（京城）1—3 金甲京（平南）

日本式複式

▲三回戰

高峰鎬、洪性穆（京城）3—0 門、崔、柳島（咸南）

文圭琪、徐炳斗（京城）3—0 金甲京、元首德（平南）

朴在穆、李用默（京城）3—1 李那根、李英（京城）

金成鎬、永島（京城）2—3 金鍾玉、石完鎬（京城）

▲準決勝

高峰鎬、洪性穆（京城）3—1 朴在穆、李用默（京城）

金鍾玉、石完鎬（京城）3—1 文圭琪、徐炳斗（京城）

▲決勝

金鍾玉、石完鎬（京城）3—1 高峰鎬、洪性穆（京城）

懸案の〝大日本體操〟

小中學校で愈よ實施

【東京電話】文部省では大日本體操を各小中學校生徒兒童に實施させることは體操教授要目の關係で文部、厚生兩省間で打合せ中であつたがこの程大日本體操は昭和十一年六月三日文部省訓令第十八號學校體操教授要目第四號教材制定に關するものの一と認め各學校において適宜實施するやう文部省から各地方長官に通牒を發した

豪雨中の熱戰

三部蹴球火蓋を切る

第十五回朝鮮神宮奉贊體育大會蹴球競技は五日午後零時一分から豪雨中中等學校高專一般の部の三部戰の火蓋を切つて左記四試合を擧行した、戰績次の通り

中等學校の部

普成 2（2—0、0—0）0 高敞

高專の部

セブランス 4（3—1、1—0）1 劍專

一般の部

全鐘路 6（3—0、3—0）0 東萊

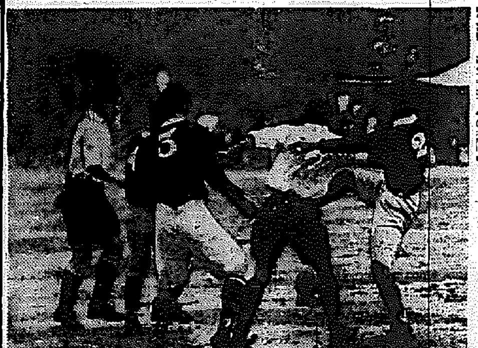

【寫眞＝蹴球戰の一景】

久方振りの快戰

大連滿倶對鮮鐵野球

大連滿倶鮮鐵の野球戰は七日午後一時から二回戰、八日午後一時から三回戰を擧行、大連滿倶は十日午後四時半から鮮鐵と對戰するが大連滿倶の實力は今更記すまでもなく全國實業野球界に全滿州、八幡製鐵と並稱されてゐる強豪で主將は元早大のファンお馴染の明大三連覇の當時の主將であつた櫻井（元名古屋金鯱）などのメンバーが揃つてゐる、大連滿倶來城に當つて京城ファンとして見逃せない好一戰だが、入場料は三十錢である

大連滿倶

▲部長兼監督折田有信（京大）▲マネーヂャー鶴山寄平（横濱高商）▲助監督岡崎勇（同）▲投手　高見　嶺（同）松本丘（同）井上廣次（松山高商）▲捕手（主將）櫻井義繼（明大）武富俊明（關工）▲内野手宇佐美一夫（横濱高商）

鮮鐵

部長加藤豪▲監督安田長野惟立（關大）▲捕手　宗田光男（長崎高商）

裡里便り

◇二日白民典を行つた故三好伍長の遺骨を迎へた裡里では...

女子小學陸上競技

ユーゴーから庭球選手

本社寄託獻金

皇軍慰問金

—五日扱—

一金七圓也　江原道蔚珍郡西面豐田里一區　金在漢、外十二名

日計金七圓也

累計金八萬四千三百六十三圓也

國防獻金

累計金七萬四千九百二圓十八錢也

總計金拾五萬九千貳百六拾五圓拾八錢也

戰線慰問に！銃後の慰安と修養に！

壯觀！呼物ぞろひの十一月號

キング

斷然面白くて爲になる　世界的大雜誌

歐洲大戰座談會

獨逸勝つか？英佛勝つか？見よ世紀の大動亂の全貌一目瞭然！！

出席者　高瀨五郎　米田實　松村秀逸　松本忠雄　門平武夫

樂しみながら利益のある國策副業

北支開發會社總裁　賀屋興宣縱横談

處世感話・役に立つ人間

修養感話・拜む心・お禮をいふ心

ノモンハン空中戰の體驗座談會

（出席者）西原勝少佐　高梨辰雄大尉　高橋正次中尉　大村孝一中尉　柏木庫治　道家齊一郎

戰時下の大藏大臣　青木一男氏

現代名士五分間傳記　帝室技藝員　山崎朝雲氏

放送室の珍談滑稽談

失戀から發奮した花形流行歌手

花形スポーツ選手感激談

私の感心してゐる人の話　四名家

室內漫談・隨感隨想

傑作漫畫

ユーモア小說傑作集

白繩自縛　鹿島孝二

實物花嫁　川原久仁於

僕の初戀　近江帆三

面白讀切小說傑作選

感激熱血小說　腕無し九郎右衛門　邦枝完二

青春物語　兄・姉の歌　今井達夫

米國大學生の奇想天外の小說　森の中の兒　谷崎精二

維新秘話　女人國柱　内藤夫國

探偵小說　泥棒と狂人　甲賀三郎

問題の大長篇愈ゝ發表！

現代小說　人生の波　菊池寛作

この一作！大菊池が心血を傾けた構想は果然早くも素晴しき大場面展開！！

家庭悲文壇稀有の時代大作　國難　加藤武雄

映畫物語　一錢の力　久米元一

諸謔小說　嫁取り双六　佐々木邦

現代小說　永遠の妻　細田民樹

股旅講談　木曾の勘八　神田越山

大熱狂現代小說　若い力　川口松太郎

八坊主　

最新科學ニュース

上手と下手の岐れ路

あゝ忠靈塔　西條八十

小型折本附錄　芭蕉翁名句集　（附）蕉門十哲句集　伊藤松宇・撰

現代小說　たり鶴七変化　角田喜久雄

時代小說　故里の鐘　竹田敏彦

軍部の激賞に輝く空前の事變航空小說　燃ゆる大空　北村小松

この外名篇滿載！書店へお早く！

新刊　歐洲大戰軍備畫報

各界評判若手畫報

時局寫眞畫報　新作俚諺漫畫

愉快の王國！キング大娛樂園

定價六十錢　送料（內地四錢）　東京・小石川　振替東京八三九〇　大日本雄辯會講談社

商業登記公告

大邱地方法院

阪井耳鼻咽喉科醫院　京城府本町一丁目五十二（三越裏通り）醫學博士　阪井　清

これまで無かったクレームの發明

パピリオクレーム

パニシングをぬると、ちよつと顔にうすい皮をかぶつた感じになりません？きつと、意外にお思ひになるでせうが、それは…實に、そのクリームに石鹸が入つてゐるからなんです。

「なぜ」っていふと、バニシングは元々、水と油をまぜて作るから、それにはちようど、洗濯の時に分るやうに、「水と油は石鹸でなきや混らない」からなんです。

ところが、「石鹸が顔のヒフにはよくない」のは皆さまもご存じの通りです。つまり、厚みがあつたり、冬は粉をふくやうな、これまでの製法のクリームでは、「石鹸入り」で、あれでは、荒れ止めもお化粧もよりだつたのです。

このクレームには、悪い石鹸分は入つてゐません。だから、そんな厚みも、硬ばる感じもないのです。原料も製法もまるで違ふんです。

お使ひになれば、ヒフがどんなになるか、お化粧がどんな具合にいゝか、すぐ、どなたにでも分るでせう。

粉と同様、世界的發明といつていゝと思ひます。

A普通バニシングの方に（男小供も）B荒れ性の方や寒い時のバニシングCこれは白粉下。薄くよくのばせば、白粉が濃くついて、永くもつ。

AB各四十錢C九十錢・試用十錢切手封書申込　伊東化學研究所

不要品整理の會

京城婦人會町總代婦人部では十月末第十二回不用品整理の會を催すことになつた、この會は各家庭に死藏されてゐる品々を入用な家庭に融くゆづる會で一般婦人の參加を期待してゐる、持寄りの物は下着、衣物、洋服、子供服、家具、食器、食料品、洋酒、薬品、履物、雜貨など古くても新しくても結構で、賣價の八割五分がお返しし、會の經費に當てることになつてゐる（御出品の方は明治町二〇〇番地婦人部宛お届けのこと）

少なすぎる書辨當・
胚芽米食が増えた此頃
榮養配給食で肥えた兒童
京城師範第一附屬にきく

京城で初めての試みとして始められた京城師範第一附屬小學校のお晝の榮養食配給は昨年五月以來實施、著しい成績を擧げてゐますが、學校ではどんなものを配給されてゐるか係りの稻本一子先生におききしませう

性格や能力 のちがつたたくさんのお子様達をあづかつてゐますと、その一人々々を指導するといふことはむづかしいことで、特に體育保健の方面では子供達にはやゝもすると偏食になり勝ちなことを心配致します、學校での榮養食配給と申しましてもお晝一度だけですが大體四年生以上の子供達の分量が平年に比して少すぎることなどを研究して食事を調へてゐます、去年の五月から體の弱い子供達には特に肝油を給食を原則に配給することにして現在九十六名の兒童に食事させ、偏食を矯正すると同時に食事の作法を教へるといふことを主眼としてゐます、お晝は毎日食時間に定め、お献立は一週間分のものをつくつて前週の土曜日に父兄に渡すことにして居ります

お献立は 例へば最近七日までの一週間分は次ぎのやうなものです（米は胚芽米搗減内に精白）

（月）胚芽飯、汁、香物（小豆、モチ米、黒ごま、海苔、はんぺん、大根）
（火）ころつけ、付合せ、香物（玉蜀、馬鈴薯、人參、牛蒡）
（水）お煮メ、果物、香物（かま引肉、はす、葱、蒟蒻）
（木）ほこてんぷら、甘芋、はす、焼豆腐、リンゴ、菜子）
（木）おにぎり、香物（鮭汁、海苔、黒ごま、おかかた、沢庵）
（金）まぜ御飯、香物（鶏肉、人參、牛蒡、青のり、乾瓢、かまぼこ、グリンピース、大根）
（土）トーストパン、紅茶（バター、ジャム、紅茶、砂糖）

そして以上のやうな献立は學校で決め、お炊事は給食兒童九十六人のお世話係が毎日五人づゝお當番でお手傳ひして貰つてゐます、大體一日一人十五錢見當一といふことにし毎週木曜日は師範の紀念日として極粗末な材料で美味しく食べる工夫を致してゐます、そしてなるべく子供達の嫌ひ好きでないものを目に見えぬやうにコロッケ等にして知らずく〜の間にいたゞけるやうにしてゐます丸一年以上實施給で目方もずん〜増えて健康になつて參ります

次に一般 の書辨當を持つて來られる方へは全體にお辨當の御注意として、最近では胚芽米が増えたことです、また時々麥飯をもつてこられるお子様があります、そしてパン、サンドウイツチなど積極的に節米のことを實行する傾向もあつて大變結構に存じますが、玉子燒、ハム、ソーセージなど贅澤なおかずの多いこととまた毎日同じ副食物を持たせられる方も多く見受けますがこれは榮養上いけないと思ひます

樂しい書の榮食養

我家の節米

（節）（米） と申しましても家では五人家族に女中一人で五斗を一月中いたゞきますから、大體において小食の方でございます、それに主人が絶對咀嚼主義でみんながお茶づけさがぶ〜いたゞくとがなく一膳の御飯でも非常によくかんでその味を判る風にしてゐます、よくかむと胃腸の吸収分はよく吸収され少しの分量でお腹一ぱいになるやうです、この二三年中搗米をいたゞいてゐますが殊にも別に工夫も致しませんが美味しく、それに一週二三度朝はパン食にしてゐます、このパンも私が家で焼き娘達にもこれは教へてあります このごろは私がゐなくても一人で充分つくれるやうになりました

（ま）（だ） 主人は外で食事をする場合は必ずしらせて貰ひますから、御飯が殘るやうな無駄はなくてすみますし いつも二三膳足らぬ樣な氣持でたいてゐますから殆ど殘飯を出すことはなく、また出來た場合は翌朝

能率の上る 朝のおぢや

京城府社會課長夫人 片桐露子さん談

便利な林檎むき

ほうれん草お肉などをきざみ込んでおぢやに致します、主人も子供達も朝御飯をいたゞくよりパンかおぢやにした方が仕事の能率があがると大變喜んでゐます、節米の聲が高いこの際、要は御飯以外の食べ物をつくる工夫をすることが何よりの急務であると存じます

便利な林檎の皮むきが出ました、林檎や梨等の皮をナイフでむきますと、厚かつたり薄かつたりしてお客様に出すのには一寸顔が醜いものですが、この道具ですと同じ厚さに速くむけます、一寸眞中に刺し込んで廻せば簡單に芯がとれます、指を切つたりする心配がなくて至極重寶です（京城丁子屋地下家庭用品部調べ）

揮發油の上手な使ひ方

揮發油のベンヂンや揮發油は、出來るだけ大切に使ひませう。同じ分量の揮發油でも、使ひ方の上手下手で隨分經濟にも不經濟にもなります

使ひ方 大抵の人は、揮發油の瓶の口に脫脂綿をあてゝ揮發油を吸はせて、それで汚れを拭ひ、同じ綿を二度も三度も瓶口に當てゝ使つてゐます。しかし、これでは瓶の中の油に次第に脂肪や汚れがとけこんで、中の油までも汚れるばかりでなく、後になると、いくら拭つても汚れがとれなかつたり輪にシミが殘るやうになります

これを防ぐには、使用する時に瓶のコルク栓の代りに脫脂綿で栓をして、瓶を傾にしますと、綿の栓を透して揮發油が少しづゝしみ出て來ますから、これを別の布で受けて汚れをふけば、中の油も汚れません

使ひ終つたら、栓にしてゐた綿にしみた揮發油は中にしぼりこんでしまひ、その綿を最後に使ひます 次に、揮發油の中で手袋やネクタイなどを振り洗ひした時には、そのあとの揮發油半ポンドにつき洗濯曹達を粉にしたもの耳かき半杯を茶碗一杯の水でとかした液をつくりこれを揮發油の中に入れて半日位おきますと、揮發油中の脂肪がソーダと化合して石鹼になり下は沈澱します 栓をのぞいて見ると、上澄みはきれいな揮發油、下には多少濁つた石鹼水ができてゐますから上澄みを他の壜にうつします

今日の話題
好かれる婦人は？
―だがこんなのは嫌はれる―
（男はどんな女を好むか）

或る婦人にとつて實に重要な事柄と云はれるが最近米國ボストン大學で、歷史上有名な婦人に就て多年研究を重ねたエリザベス・オスボン女史は『魅力的なる美はむしろ婦人にとつて玉に瑕である』といふ研究結果を發表、米國婦人達の間に非常な話題を提供した、女史は左の如く述べてゐる

『ローマ執政官マーク・アントニーをその夫人の手より奪つたエジプトの女王クレオパトラは決して美人ではなかつたのである、唯彼女は美しい聲を持つてをり、話をする時には相手を必ず喜ばすことが巧みであつた、之と同じ樣に世の男達は決してポスターに描かれてゐる樣な婦人を欲してはゐない、顔は十人並でもよく唯健康であり愛嬌に富んでをり溫順な性質を持つ婦人を愛するのである、この事は私の學校においても經驗することが出來る、卽ち非常に美しいと噂されてゐる婦人は他の婦人達より嫌はれる傾向を持つてゐる』

又最後にオスボン女史は婦人が男に嫌はれる場合は必ず左の五點が原因してゐると述べてゐる

一、自尊心が餘りになさすぎること
一、不愉快な氣分をすぐ現はすこと
一、餘りに他人の思惑を氣にし過ぎること
一、餘りに冷情であること
一、生活の内に喜びを發見しようとはせず常に厭世的な傾向を持つてゐること

内地では…… 内巻き全盛

うるさい 問題になつた髮の型もスッかり影をひそめてしまつて現在は實に端正な日本婦人の品位を踏んで今東京婦人界にリバースロール（内巻）の全盛です

まづ見た目に落ついて上品だといふことが第一で、第二にかきつけがどんな方にでもたやすく出來るため人によく似合ひ、時間的にも經濟的にも經濟であるといふことと、第三には洋服にも和服にもよくうつるので便利であるといふこと

リバース ロールは内側に巻いた一部分は濃艶しくて寧ろ地味な位ですが前頭部（圖）のデザインで額の低い頰の多い東洋人の平面的な顔にアクセントをつけることが出來ますので眞實味と落ちが溶け合つて大變によろしいと思ひます、寫眞のリバースは其方によつて格恰じを變へて各々違つた持ち味を出して見ました（京城明星美容室崔貞淑嬢子）

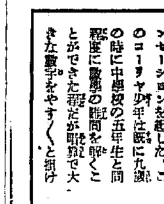

一分間講座 盆栽の針金

盆栽の樹木の枝をためようとして針金を巻きつけておいたものは、そろ〜取つておかないと、くびれが木の肌に深く喰ひ込んでゐます、もしも、もつとくせをつける必要があれば來年早春に木の育つに先立つて巻きつけるやうにするのがよろしい。既に木の肌が自然と醜くなつて、くせがつかなくて效果も上らず、腐がしまつて來るために、段々針金の凹みがついて來ます

談話室 十四で大學生

ソ聯政府最高委員會はこの八月コーリヤ・トミトリエフといふ十四歲の少年にモスコー國立大學の數學科に入學を許可する旨發表しセンセーションを起した、このコーリヤ少年は既に九歲の時に中學校の五年生と同程度に數學の難問を解くことができた程だが暗算で大きな數字をやすく〜と掛けたり割つたりするに至つてはたゞく〜驚嘆するばかりである、ところがコーリヤ君はこの間に既に大學一年の課目まで習ひ上げてしまつたので大學當局でも一年生のコーリヤ君に二年、三年の講義を聽講することを許可した、この外コーリヤ君は腕もよいが仲々の運動家で蹴球、ヴアレーボールの選手をやりこの頃は體育養成にと大いにピオニール隊で樂んだといふ

日知識 寶糞

寶糞から活性炭を製造する方法が發明されました、活性炭は脫色用、醫藥用、ガスマスクなどに使はれ、用途はひろい、寶糞はボーキード、ベークライト淘料或は精製錫の特效劑であるヒスチヂンなども抽出されるのです

旅行シーズンに
守りたい公衆道徳
老人、子供は先づ勞りませう

事變以來各方面の用件も激増し、それに經濟向上運動の興隆、鮮滿の聖地の巡拜などによつて增加された旅客に、鐵道は毎日各地とも相當の混雑をみせてゐます

かういふ 時こそ、國民の公德心の發揮されねばならぬ時です、公德を無視するために起される混亂をこの際一掃して、銃後國民の旅行道德を確立しませう。

乘るまでの公德 荷物はあまり多すぎると醜い場所をふさいで、人の迷惑になります、大きな荷物はチッキで託送し、手荷物には網棚にのせられる程度にし、通路などに荷物をおかぬやうに致しませう、待合室でも、長椅子に横になつて寢そべつたりする無作法はやめませう、果物の皮や空罐で室内を汚して平氣でゐる人がありますが、そのために驛員は日に何回となく掃除をさせられてゐます、驛には屑籠に、廢物は屑籠にと、子供ですら知つてゐる常識です

出札口の 混雑は、順序を守らずにわれ先きにと手を伸ばしたり、他人を押しのけたりするのが主な原因です 切符は必ず順番に買ふことにし、みんなで出來るだけ鐵錢のいらぬやうに用意して、切符の發行に、時間と手數のかゝらぬやうに心がければ、窓口の混雑も緩和されます

窓際に席 をとつた人は、外の景色が十分眺められる代りに窓の開閉について、他の人の迷惑を考へて注意すべきで、風雨やトンネルの出入に

車内の作法 他人を押のけて座席を奪つたり、手荷物で二人分の座席を占めたり、座席を知らぬ人の座席入りなどはもつての外です いふまでもなく、國家の要請には應じて、無駄、騒がしいことは慎んで席を譲りませう

次に乘降は、順序を正しく守り降りる人がすんでから乘り、入口に互い人から先に乘るやうにいたしませう、老人、婦人、子供は先に乘せ開いた窓から荷物を投げこんで座席を先取りするやうなことはやめませう

車内では老人、子供のために、親切に席をゆづり、或は荷物の上げ下しを手傳つてやるなど、美しい相互扶助の精神を發揮しませう 車内を自分達だけで貸切つてゐるやうな、人もなげな振るまひは謹みませう、又飲食物の殻は一まとめにして座席の下におくやうに致しませう【鐵道局旅客課談】

は特に氣を配りませう、開けた窓際で煙草を吸ふには特に注意しませう、窓から吹く風のため後の席の人が火の子の洗禮を受けて大いに迷惑します

昆布重湯

たきかたはいつもの方法でたきますが、水一合に對して昆布を一寸四分の割合で、水が沸騰したとき、その昆布を取り出し粥々に洗つておいたお米を入れるといふ風です――何といつても病人にものが入つてゐないことには、なほりも遲いといふものでたいしてむつかしい事もありません

げんのしようこは 煎じる前に焙じる

げんのしようこは下痢の良藥として最近ますく〜盛んに用ひられるやうになりましたがこれは子供には一寸飲みにくいので嫌ひますから、砂糖でうすく味をつけてやるか或はお菓子かパンを少し添へて飲み下す食べるやうにすればよいく分味をよくするには煎じる前に必ず焙じることです

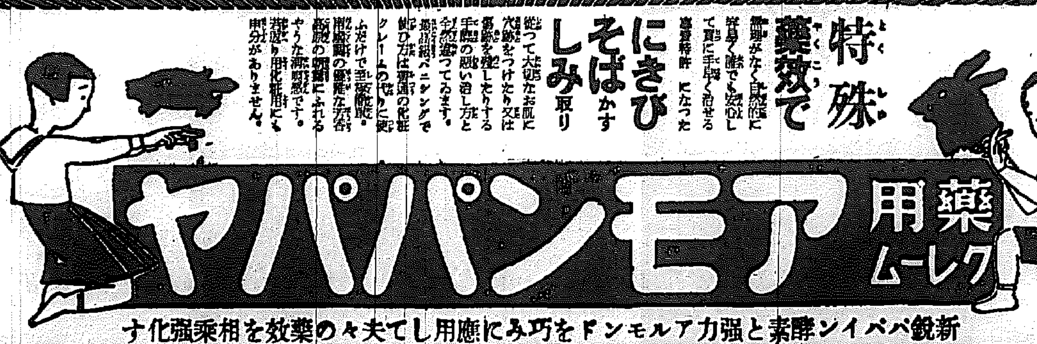

影繪と實物 見本を進呈
お母さま お姉さま お坊ちやん お嬢ちやん
手紙の中にこの新聞を切抜いたものと三錢切手を入れ左の本舗へお送りの方へ進呈ます（先着一萬名様限り）お母様やお姉様はアモンパパヤと洗粉の實物見本で美しくなつて下さい お坊ちやんお嬢ちやんはいろ〜違つた面白い影繪で秋の夜を樂しんで下さい

特殊 藥效で
無理がなく自然的に誰でも安心して簡單に手早く治せる專賣特許になつた
にきび そばかす しみ取り
從つて大切なお肌に穴跡をつけたり又は疵跡を殘したりする手間の悪い治し方と全然違つてゐます。
最新式バニシングで使ひ方は普通の化粧クリームの代りに使ふだけで至極簡單。
削除剤の優雅な芳香と削除剤の調和による顔料の効果は全くの新處方です。特に最も理想的な化粧下地の用化粧用として申分がありません。

新鋭パパイン酵素と強力アルモンドを巧みに應用して夫々の藥效を相乗強化す

黒熊は白熊にならないけれども 黒肌は白肌になる
これはまたパパイン酵素應用の新洗粉で、明暗の顔の皮膚にこれをお使ひになると目に見えて色白く若々しくなり専賣特許藥用洗粉の驚異が大評判です
藥用 パパヤ洗粉
アモンパパヤ一圓五十錢、同二圓（強度・弱度用二種）パパヤ洗粉四十錢、いづれも全國有名のデパート藥店化粧品店にありますがもし品切の時は送料として各々二十五錢まで内地十錢、朝鮮・臺灣・樺太・滿洲二十七錢、關東州・支那は四十二錢を加へて御注文下さい。
本舗 東京市神田區松住町 株式會社 杉田商店 電話下谷（83）三六七四番 振替東京七八二五五番

京日趣味案内 京日愛讀者の御依頼は御希望の上本社二回受付宗教欄の廣告部にお申出下さい
音樂 ピアノ・オルガン 京城本町一 日本樂器會社
音樂 ピアノ・オルガン・ヴァイオリン・蓄音器 アコーデオン・樂譜他 京城明治町 一二ノ三 宗光樂器店
琴・三味線 京城府明治町三丁目 杉山樂器店
寫眞と材料 カメラ・レンズ・双眼鏡 京城本町四丁目 中澤
寫眞機と寫眞材料 京城明治町二ノ六九 田島
スピード寫眞 キネマ寫眞 本町三丁目 内田
現像・焼付 京城明治町二ノ四二 千葉
カメラ中古交換買入致します 京城本町四丁目
美容院 高級 電髪・美容術 本町二丁目 明治町二丁目 京城美容院
電髪 ウエーブ・パーマネント 明治町 ワカバ美容院
電髪 高級店 ワタナベ
金融 電話 商品券・高價買入 京城本町入口 金澤商會
電話 賣買 五 京城明治町 昭和ビル
電話 賣買及金融 京城 山口商會
青寫眞製図 青寫 京城黄金町 東洋拓殖
建築 設計・監督 京城黄金町
和洋家具 家具 洋家具 和洋
武道具 武道具・寶刀 京城府黄金町 京城支店
メッセンヂャー 用達 お使ひは 京城本町 昭和用達會社
おみやげ進物 朝鮮 みやげは 京城南大門通 朝鮮物產
カス ナータは 長谷川
表具師 表装 の御用は 京城明治町
表具 京城府明治町
日本刀 新古 京城府
單刀 と刀剣 京城
運動具 山の用品 京城 中學町 運動具店
雜件 古着 一切買入 京城
洋服 安價提供 京城府黄金町
スリ 京城府
貸衣 京城
葬儀 京城府
家傳 朝鮮人參製劑所
賣家 宅地三百坪付 家屋二階建二棟
お寫眞は 水原スタヂオ 京城本町二丁目 明治町
帽子 製造卸商 坂井帽子店
鑛山 企業相談、鑛山の調査 機械設計、砂金ボーリング ダイヤモンド社
會社設立決算及整理 タイプライタ印書引受 甲斐計理士事務所
著名洋服店 御注文服専門店 奥田洋服店 京城黄金町一 電本0661
學生服は專門の 植洋服店 京城本町四丁目 電本②三九三五
正木屋洋服店 京城府本町四丁目 電話本局三九一六番 振替京城三九三番
人蔘九コマシンは神經衰弱の妙藥 神經衰弱は文明病 朝鮮人蔘製劑所
油ボロの再製にピアレスを カタログ進呈 京城驛前 中西テント商會
寫眞機と材料 東京寫眞材料商會 京城 鐘路 和信前
佛具・葬儀 神佛具專門 老舗 大橋神佛具店 城本町二丁目
葬儀及寄贈花請負 府外地方出張歡迎 京城葬儀社
ニシヤマ ソーギシヤ
マニラロープ 麻縄紐 梱包用紐類 京城府黄金町二丁目 高尾商店 電話本局2535
京城名物 味噌の粋
天ぷら 錦 壽し 明治町 二 電本七三二五
天ぷら すし 梅月 明治町通り東拓前
割烹・天婦羅 猫政 丁子屋隣り 電本九七九番
割烹 清香園
東京立喰 名物 天ぷら 旭亭のすし 出前迅速 新町タクシー横 電本局三〇三三
季節向料理 鳥料理 八圓庵 新町東・新地
味の覺 大殿堂（五十人樣迄の宴會お引受致します） 鍾路會館 貴國町・電九(3)二二二四番

中鮮京日
京義道通信網
仁川支局(電話三五七番)
開城支局(同四一五番)
水登浦支局(同三一六番)
水原支局(同三二一番)
長湍、汶山、江華、廣州
平澤、驪州、漣川、安城
各通信部

會計事務講習會

【加平】さきに部職員の事務刷新講習會を開催して良好な實績をあげた加平郡では今回更に面會計事務の向上刷新を圖るため來る十五日から廿日まで六日間各面會計員に對して面會議室で講習會を開く

"體裁より先づ實質"と 一食五錢の榮養食
見倣へ東紡工場の非常時食

【仁川】銃後生活の改善が叫ばれてゐる時、東洋紡績仁川工場では早くから生活程度の低下について實踐躬行し無駄と價格とは乖離するものでないといふことを如實に示し、食事改善の上に多大の示唆を與へてゐる。即ち同工場の女工、男工の寄宿生約八百名に對する工場の賄ひは、體裁よりも先づ實質を目標とし、工場側の補助を除いて女工に對する食費は一食五錢といふ殆ど想像も及ばない低廉なものであるが、衛生上は勿論、榮養についても常に吟味の上安くて滋養になるものを選んでゐるため、このやうな低廉な食費でも充分榮養を保ち能率にも些かも支障を來すことなく所期の成績を擧げてゐるもので、同工場はこの非常時食を實行してゐるが、これこそ銃後の民衆が模範として實踐すべきものであるとされてゐる

仁川見本市
あすから公會堂で開く

【仁川】朝商組合主催の第九回見本市はいよく七、八の兩日仁川公會堂で開催するが、道内及び京畿、江原、忠北、忠南等から約五百餘名が來會する豫定があり、早くも盛會を豫想されてゐる出品點數は二千二百である

日本小兒科學會京城地方會

【仁川】第卅回日本小兒科學會京城地方會は八日午後一時から仁川で開催、先般の發表者は左の通り

時局座談會
銃後强化週間二日目の水原

【水原】銃後々援强化週間に當り部では各種の催しを擧行、第二日の四日午後三時から邑會議室で時局座談會を開催、出席者は

初日の長湍

【長湍】銃後々援强化週間第一日の三日長湍では午前九時から、郡守の式辭に次いで…

森山中佐熱辯

【仁川】國防婦人會仁川支部主催の時局講演會は四日午後七時半から仁川公會堂で開催されたが中佐は…

固き郷土の護り
水原警防團結團式

【水原】防空、防護の理想を挙げて水原警防團の結團式は四日…

持逃げ御用

【永登浦】…

百斤七十四圓
全南獨自の棉建値

【光州電話】棉花の共販價格を目標に進んで行くことに一致し、今年度は大した變動ない限り本面指定棉花百斤七十四圓に決定した

手取、七十二圓五十錢
豫想より四割減
水原郡の棉花共販

【水原】郡内における本年度の棉作々付面積は一千四百五町七反歩で…

南北棉業の買上旣に八萬圓

【海州】…

商人さんよ喜べ
江原道で小額生業資金融通

【春川】事變の長期化に伴ひ銃後の生活の安定を圖ることは…

隆城の出廻七萬斤

三陟に市計
明春迄に發表か

兄弟四人が揃つて應召
父は日露の老勇士

譽れの一家

開城驛の列車事故詳報
人命被害なし

林檎は豊作

自費で養老院を經營

早害民は案外落着いてゐた
高井氏視察談

守れ山の道德
心なきハイカーの暴擧防止に
始興郡大童の取締り

【永登浦】澄み渡つた秋空に恵まれたハイキングシーズンに風光明媚京畿金剛を誇る始興山の紅葉をめでる登山者も日を逐つて増加してゐるが、なかには樹木草を折損又は採取など恣にし、せつかくの風致を損傷し冠岳山の景観が傷けられる不心得者が多いので、始興郡では常に警察と連絡の下に…

長湍各警防團の幹部等決定

【長湍】銃後警防陣の完璧を期し…

輸移出愈よ活潑
九月の總額五千六百餘萬圓

釜山貿易

欝陵島のイカ景氣

優秀商船トルード 本年内に處女航海

九化校教育功勞者表彰

童心に誓ふ總親和、總努力
開城の初等學校聯合大運動會

自動車路線を擴充
車は代燃車の使用へ

江原道の初等學校長會議

仁川慶弔日製
(五日正午迄の屆出)
出生
死亡

人の動き

排毒と順血に
フルチ錠
古醫學から再檢討
病毒排除 血液循環とふる血療法
無代進呈
◇こんな症狀の方は是非一讀あれ
申込所 古醫學研究所

最初は早産で間もなく死亡 二度目はお蔭で丈夫な子
依田喜久子

頭がボケて根氣無く 耳鳴り、肩凝りや拔髮に惱み 夜分眠れず手足の痺れ痛む人は
先づ血液に御注意

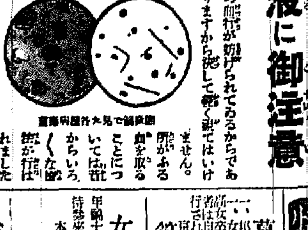

良い子を生むには ではどうしたら良いか

最後の一聲 お母ァさん!
ナゼお父さんと言はぬか
優性遺傳は父よりも母

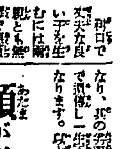

花柳病專門 恒松醫院
皮膚泌尿 性病科 醫學士 渡邊晋 電本894
花柳病專門 和田醫院
京日案内
雇入
女中
女中
事務
炊事
女中
金融
電話
雜件
求家
美容
特別案内
募集 第一銀行京城支店
女子店員募集 明治製菓賣店
給仕採用廣告
大正生命朝鮮支店
準職員採用 三井物產會社
女店員募集 丸善京城支店
女子事務員採用 朝鮮米穀倉庫

ホルモン配合の…ホーサーン美白クリーム

風鳥メール

お肌が
若さに
ハリ切って不思議に
色白さを
増す、ホルモン美白
クリームです！

特に
●中年御婦人の隠し化粧に
●女學生の身嗜みに重寶

中瓶 大瓶 特大

タンゴドーラン本舗・株式會社・宇野達之助商會・東京・京城・大阪

●ツキの美しい極微粒子コナ白粉を携帶に便
に固形した職業的な切ひのもダセン色コナ白粉
優美なビロードパフ付・大小二種あり

働く近代女性に大評判！

秋風の中でも……コナの散らない
お膝を汚さない……といつも樂しい新鮮美化粧料

固形タンゴドーラン

株式會社・風鳥メール本舗
宇野達之助商會・東京大阪

法人登記公告

[illegible]

法人登記公告

大田地方法院 報恩出張所

[illegible]

大田地方法院 陰城出張所

[illegible]

予防医学の見地から

人體に絶對必要な榮養素としてのビタミンBは單一ではなく、數種の複合體であつて、就中B1 B2 B6 等の成分は旣に決定的で、現在ではこのビタミンB1を結晶として抽出することに成功し、オリザニン注射液はこの結晶を溶解せしめた純品であります　ビタミンB缺乏症として脚氣が現はれることは旣に確定的でありますが、他に疲勞衰退の原因ともなり、種々の疾患に隨伴して體力を消耗したり、病氣の恢復などの障碍となります　妊娠、產褥、授乳時には普通の場合以上にビタミンB消費量が昂まりこの補給が充分でないと妊娠脚氣、惡阻、便秘、乳汁分泌の不足を來します　また肺結核、肋膜炎や其の他の熱性疾患の場合にも體内ビタミンBの要求は極めて多く、榮養劑としての强力ビタミンB劑の投與は諸疾患を豫防し、體力消耗を防止する有力なる手段となることは旣に多くの實證例があります

詳細・說明書進呈

三共 SANKYO
純眞藥品の商標

榮養增進に
强力ビタミンB劑
（末、錠、液、エキス、注射液）

オリザニン

東京市日本橋區室町
三共株式會社
京城駐在所　京城府大和町

601' 5.009

あんずべし

淋疾治療の信頼すべき進步！

アルバジルは二個のズルフォンアミド基を有する高分子化學療法劑の、日本に於ける先驅的製品で、其の泌尿器科領域に及ぼせる影響著しく、每月の醫學雜誌は、孰れも各大學病院、各地大病院の治療室より發表される臨床治驗例を掲載し、淋疾治療の劃期的な業績を報告した。由來、治療藥に對する江湖の信頼は常に其の最初の製品に集まるものである。即ち研究と實驗が十分に且つ凡ゆる方面から行はれる結果、その力價に安全な保證が與へられるからである。アルバジルが治療界に搖ぎなき信頼を博する所以は、斯くの如く多い保證と、左の如き骨つて見ざる根本的な作用を有するがためである。

根原的作用……

從來の藥物は、單に尿道粘膜に生棲する菌に對し、表面的な殺菌作用を行ふに過ぎなかつたが爲めに、慢性淋疾の根治は不可能とされた。然るに——

アルバジルは之に反し、其の奏効は全く根原的な化學作用によるもので、内服せるものは腸内より吸收されて血液中に移行し、直ちに體液と共に全組織内を循環し、深部病竈に浸潤、强力、俊敏な化學作用を營爲する。されば、慢性淋疾の源と稱せられ、治療の手の及ばなかつた尿道側管、軟巣網狀細管等にも何等の抵抗も無く浸透し、分泌物、疼痛等の自覺症狀を極めて短期に消退せしめ、而も再發の懸念を與へない劃期的な新治療劑である。

治療の速度……

大學、大病院の諸權威者によつて發表された多くの文獻を綜合觀察すると、アルバジルの效果は、大体左の如き治療經過を辿ることが明らかにされてゐる。

三日間の内服にて——

一回二錠宛に服用し、一日六錠宛を三日服用せしめる方法を、學術的に、一衝撃療法と稱せられる。アルバジルの内服により一衝撃期間に淋菌陰性となるものは三〇—五〇%なりと稱せらる。

六日間の内服にて——

第一回の衝撃療法にて、淋菌消失陰性とならざるものは引續き第二回の衝撃を行ふことによつて五〇—七〇%の治癒成績を收め得ることが發表されてゐる。

九日間の内服にて——

頑固なる淋疾には屢々數回の衝撃療法を反復するが、第三回目の衝撃に於ては七〇—九〇%の治癒率が報告されてゐる。本療法剤に於ては…三—五日目を休藥して施行する。最新の報告は衝撃療法の既に…より成功せる治驗が報告せられつゝある。

今や健康保險に於てもスルフアミンが淋疾治療の標準として決定せらるゝに至り、アルバジルの眞價は愈高まつた。

內地定價
二十錠入…四圓
百錠入…拾七圓
藥店にあり品切の時は本舖へ御註文

株式會社 山之内藥品商會
大阪市東區高麗橋五
東京市日本橋區小舟町二
海外支店所在地 奉天・北京・廣東

急性淋疾に 慢性淋疾に

アルバジル錠

ALB 23

白米小賣の自肅最高値（京畿道で決定）

さきに本府では全鮮主要都邑における粳、玄米の一般取引最高價格を決定、一日より自肅價格を實施したが、京畿道では更に白米小賣價格についても新たに自肅最高値を左の如く決定し來る十日から一齊に實施することになつたので五日京畿道では道民の協力を要望してつぎのやうな當局談を發表した

▲京城卅九圓卅八錢▲仁川卅九圓卅五錢▲開城卅七圓九十七錢▲利川卅七圓五十錢▲長湖院卅七圓卅二錢▲安城卅七圓六十五錢▲平澤卅八圓七錢▲水原卅八圓卅錢（何れも石當）なほ同價格は檢査合格二等相當品の定價である、本府に於ては

既に全鮮主要都邑に付て粳玄米の一般取引最高價格を決定せられ十月一日より自肅價格として實施中であるが今回更に白米小賣價格に付ても新に自肅最高價格を決定來る十月十日より一齊に實施せらるゝことゝなつたのであります、本道は半島の中樞に位し京仁地方の如き大消費地を抱擁せる關係上本施措の實效如何は半島の治安及び民衆生活の上に及ぼす影響極めて大なるもののあるべしと思料致されますが故に生産者及び地主は固より米穀取扱業者各位においては現下食糧問題の重要性を深く認識理解せらると共に各その使命に應じ朝野を擧げて全道民一致協力米穀の適正なる價格構成とその圓滑なる配給の實現に邁進せられんことを切望する次第であります

慰問袋は自家で
たゞの一つにも誠心をこめて！
座談會で軍から希望

銃後強化週間第三日の五日、朝鮮軍では本府、總動、その他社會團體、銃後後援事業の第一線の人々を招いて午後三時から京城ホテルに於て慰問袋を語る座談會を開催した、まづ軍の報道部長から熱誠なる銃後國民に感謝の挨拶があつて、一線の勇士を慰めるにはどんな方法が一番よいか、どうすれば戰線と銃後が一層がつちり結ばれるかについて腹藏のない意見を交換したが、結果は戰線の勇士は何よりも銃後からの慰問袋を一番喜ぶ、それも形にとらはれた物より、誠心が籠らなければいけない、百貨店で買出してゐる立派な高價な慰問袋よりは例へ一つの品物でも誠心こめて家でつくつた慰問袋がどれほど兵隊さんを喜ばせてゐるかわからない、さらに自筆で手紙を一行でもよい慰問文が入つてゐればなほさら喜ぶ、これより以上に兵隊さんの士氣を鼓吹するものはないから今後國民はこぞつて誠のこもつた慰問文と慰問袋をどんどん戰地に送つて一線と銃後ががつちり結んで聖戰の目的完遂に邁進しませうと誓つて同七時散會した【寫眞＝同會】

壓力に堪へよ
川島大將　久し振りの談

仁川に引揚げて約一ケ月、すつかり健康を恢復した總動聯盟總裁川島義之大將は五日午後二時半久方振りで記者團と會見、元氣な面持で總動運動について次の如く語つた

時局が今のやうに目まぐるしい變轉の時期において健康を害したのは何よりも殘念であつた、これからは身體を馴らしながら徐々に仕事をやつて行きたいと思ふ、總動の精神も漸く徹底して最近の新聞には愛國班や加盟團體の記事が毎日のやうにみえてをり特にこの夏の暑い時分に各方面で勤勞作業をやり青年男女が汗を流してゐる狀況などもよくみられる、自分の若い頃はこのやうな國家的作業等といふものは誰しも考へなかつたがいまから考へると實に不幸であつたと思ふ、その意味で今日の青年男女は一生の中で最も尊ぶべき時期に邁進してゐると思ふ

最近加盟團體の中で耶蘇教や神職

などの大聯合會が開かれたやうに各宗教團體が總動の傘下に加はることにもなり、又銃後の青年が多數揃つて[illegible]一日に得た收入は傷病兵の慰安のために獻金するなど感心の外なく[illegible]ノモンハン事件や歐洲大戰のため[illegible]の結果は[illegible]と思ふ【寫眞＝川島大將】

電車に雜布

京電では[illegible]々市民サービス策を研究中のところ、スピードアップ策、併行バス、[illegible]などいよ／＼實施の域まで運んだが、[illegible]することになつた

遺族に文筐

【東京電話】[illegible]新たに合祀する靖國神社臨時大祭は來る十七日から五日間嚴かに執行されるが大祭に參列する遺族に對し記念として陸軍から小冊子「護國の神」「靖國の華」及び「靖國の栞」等を贈り、更に海軍委員會からは文筐一個宛を贈呈することになつた、文筐の長さ八寸五分、幅四寸、深さ二寸五分の木製黒色塗物で、蓋は[illegible]で表面に同會の會章を描いた優雅なものであるが、製作が間に合はず十一月末に發送を終る豫定である

慰問と感謝狀
強化週間三日の感謝日に

銃後後援強化週間第三日の感謝日を迎へて、[illegible]部隊では五日[illegible]部隊長の名をもつて各道知事に銃後援護へつぎのやうな感謝狀を送達したが、同時に全南北、慶南北、忠南北の[illegible]道知事宛には[illegible]部隊長の名で慰問狀をおくつた

慰問狀

今般中部南鮮作付の旱害に遭遇し貴道が頗る深刻なる[illegible]に直面しつゝある[illegible]に對しては衷心より御同情申上ぐると共に[illegible]

容疑者を檢擧
中島氏狙擊事件

【東京電話】中島知久平氏狙擊事件については警視廳では事件の[illegible]捜査を開始し[illegible]五日早朝より捜査第一、第二課に特高部も參加して關係者數名を容疑者として檢擧取調べを開始した、事件の現場に遺棄されてあつた兇器の拳銃は三十二口徑大型ブローニングで比較的ありふれたもので、彈丸は七、八年前の製造にかゝる古いものと判明してゐる

感謝狀

[illegible]に寄與せられたる[illegible]

軍から銃後に感謝の辭を

事變以來半島銃後の熱誠は火と燃えて、勤勞奉仕、獻金、國防獻品、或ひは出征軍人の武運長久祈願にまたは[illegible]凡ゆる赤誠が寄せられ[illegible]てゐるので軍當局でもこれに感激し五日午後二時半第二十師團[illegible]部長岡本少將は本府に大野政務總監を訪れ、この熱き半島銃後の熱誠に感謝の辭を表した

昭和十四年十月五日　第二十師團司令部　岡本[illegible]

惟ふに皇軍の赫々たる戰績は實に世界史上曠古未曾有の盛事にしてこれ一に[illegible]

し同校休中の[illegible]中に引入れ五日遂に同科生中から除名處分を出す騷ぎとなつた[illegible]

男なら銃把る身
せめて"劍舞"で慰問行
颯爽たり！ヒロ子(十九)さん

【寫眞にて森特派員發】朝鮮軍管内から派遣された慰問使の一行は旅裝を解く間もなく兵隊さん達の苦勞に比べたら何でもないと到着の翌日からすぐ各部隊を歴訪して慰問演技を始め、戰野の勇士達を慰めてゐるが、この一行のうちに或は勇壯な劍舞或は優艶な舞踊に大喝采をあびてゐるまだ年端もゆかぬ女性がゐる、これこそ黃金町三丁目一五七で丸三食堂を經營してゐる山下ヒロ子さん(一九)である

餘り 見事な劍技に將兵はみな本職の藝人かと思つてゐたが、外出日にヒロ子さんの丸三食堂で非常な食慾を満たしてゐた○○育ちの兵隊さんたちからこのことが知れ、若い女の身で……との驚きは更に感謝感激と變り勇士たちの間に非常な人氣を博してゐる

ヒロ子さんがこんどこの慰問團に特別參加したことについては次のやうな男子もかなはぬ愛國女性の決意が祕められてゐる

ヒロ子さんが女學校二年生のとき、お父さん敬三郎氏(五七)は神經痛で不自由な身體となりお母さんのキミさんも胃擴張で病臥するやうになつた、子供はヒロ子さんを頭に姉妹三人である、病父母と知子さん(一五)久代さん(一〇)この二人の幼い妹を抱へて一時は途方に暮れたが、男勝りのヒロ子さんは女學校を斷然止して乙女の細腕一本で丸三食堂を經營し始めたのであつた、この悲壯な決心は世間の同情を招いて店はだん／＼繁昌するやうになり、ヒロ子さんの可愛らしい【女兵隊】のやうな活潑な動作は界隈の兵隊さん達の人氣を呼び丸三食堂はいつしかなじみの兵隊さん達で大賑ひを呈するやうになつた

その うちに支那事變が勃發した、街の旗、旗の波に送られて勇躍北支の兵隊さんはどしどし戰線へと出征して行つた、町内の勇士を持つ家には名譽の戰死の旗が續々とたてられた、虚弱な身體でふとした風邪が因で十九のとき夭折したヒロ子さんの兄さんが生きてゐたら榮譽の家となるのだが…「あの子が生きてゐたら、この子たちが男だつたら…」日本海の海戰直後に海軍に入つたためたうとう華々しい御奉公の機を失し「殘念だつた」と口癖のやうにいつてゐるお父さん敬三郎氏は、女ながらも一家を支へて健氣に働いてゐるヒロ子さん達にすまないと思ひつつつい愚痴が出る、このつぶやきを耳にするヒロ子さんも口惜しくて堪らぬ、幾日か惱み拔いたのちヒロ子さんは決心してお父さんに告げ

わたしは女で銃をとつての御奉公が出來ないので身に覺えた踊りで傷病兵の方々を慰問してあげたいと思ひます、これが女として出來るいちばんの御奉公と思ひます、お父さんも充分ではないでせうがこれでどうぞ慰めて下さい……

と今まで好きでやつてゐたヒロ子さんの舞踊はそれからといふもの南大門通花柳三壽久さんの家でこの壯烈な決意のもとに天性のものに磨きをかけられて花柳ヒロ子の名取りとなり、劍舞もわづか一ケ月の稽古で免許されて、そして晴れて[illegible]がかなつたのだ、とヒロ子さんは諸々の病院を慰問してゐる【寫眞＝ヒロ子さんの劍舞姿】

節米の實行と輿論
兵站基地半島に聽く【十】

質問　一、節米は如何なる方法で行ふべきか　二、貴家現在の節米は如何にしてゐるか　三、七分搗、胚芽米、代用食、混用食の常食を強行の可否

粟二割の飯
總督府食糧課長　尹德昊

一、節米方法は朝飯は白米八割粟二割の飯食とし、晝食は食パン又は馬鈴薯(サツマイモ)等又はそば類の代用食とし、夕食は白米七割粟三割の飯食とせば白米の節米四割になります

二、拙宅では現在は朝晝夕共白米八割粟二割飯食を實行してをります

三、[illegible]第一次歐洲大戰時における英[illegible]

混ぜご飯で
朝鮮機械製作所常務　廣島敏行

不可能と思ひます

一、(イ)百貨店及び一般食堂並に官廳、銀行、會社、旅館等の食事は全部七分搗を勵行せしむること(ロ)各家庭にては七分搗を常食とし時々はパン食、粟飯等の混ぜ飯を食すると良いと思ひます

二、最近七分搗を始めましたが今後も前項の趣旨でやつて行くつもりです

精神力の堅持
京城女子職業學校長　金容國

一、政府當局は速かに白米取締規則を實施強行すること、國民は若し白米が不足せる場合は粟や麥や稗でも我慢するといふ精神力の堅持が必要である

二、七分搗米とか豆、粟、稗等の雜穀混用食に慣れてゐます

三、大いに強行していゝと思ふ、經濟用の場合が却つて損になる場合もあるが、白米配給如何によつては私經濟における些の不利はやむを得ないとであります

代用食の考究
大邱郵便局長　桐田政勝

一、節米の方法は他に代用食を考案する外なしと認む、七分搗、胚芽米にては節米も極めて少量なるべし

二、現在自家にては數年來胚芽米を常食とする程度の外に節米ら[illegible]

玄米と三分搗
陸軍少將　今泉吉眞

一、節米は三分搗、七分搗米及び代用食、混用食等の常食を[illegible]

混用食を實行
明治生命京城支店長　高月菊太郎

一、節米は誠に緊急な問題で是非やらなければならぬと存じますしかしながら小麥粉や野菜類が現在の樣な高値では節米は考へないと却つて不經濟となります、と同時に節米の要ある數量を示しかつ經濟的な方法を明示して全般が出來る樣に仕向くること先決問題と思ひます、之と同時に料亭、食堂等に於て率先して範を示すべきだと考へます

三、私方では十數年來胚芽米を常用してゐます、餘りに不經濟にならざる限り七分搗、代用食、混用食等を實行すべしと思ひます

しきことはなしとせず

三、代用食其他の補助食を以て節米をすることが國家的に必要となりたるものとせば好むと好まざるに拘らず勵行せらるゝとも國民たるもの進んで實行すべき物と思料す

半搗と混食
大邱府勤勞課長　田淵保美

依るを可とす、玄米、三分搗米等を食用とせば榮養價値大なるを以つて米の用が大いに減少し得る

二、拙宅に於ては現在朝食麥飯を常用しあり、夕食三分搗米、時に麥飯を用とせる外[illegible]て榮養價値大、これに麥を混ずるも可なり

三、三又は七分搗、胚芽米、代用食混用食等は保健上より見て節米を要する現況より見て常食強行を可とす

一、[illegible]は粗搗りのする精白米の常食を制止することで、昔からの玄米食に戻ることは事實上困難ですから矢張り半搗米の常食に混食を奬勵すべきでせう

二、半、七分搗を數年來常食し先月から更に大豆(一寸炒つて食用に)を加へて[illegible]

穀類に平均値
丸三穀物商會理事　島越久則

三、價格問上の見地に於て既に決定的問題のやうに思つてゐますが、當分その他に問題がのこされてゐるのですから國民の一人一人が眞劍に節米をする心持となる必要がある、それには必然的に之を可とせねばならぬ

一、食糧となるべき凡ての穀類に公平なる價段を設定することが先決問題であります

二、自分は原則として麥食を勵しております、偶々必要の時は麵類又はパンを用ひます、家庭において副食物の材料が餘りに高いので榮養の資源を凡て米に依存してゐる傾向が[illegible]

三、無條件七分搗米は理想として之を強行してよいと思ひます、代用食は強行せずとも現下の米穀事情から一般が認識すれば當然自然にその方法を講ずべきであります

もり飯に反對
京畿道小作官　土井芳彦

一、イ、努めて雜穀類との混用食をなすことロ、酒の消費を節し又原料米の節約を圖ることハ、各家庭に於て軍隊式の定量制に準じ飯米の殘りを出さざるやう注意することニ、麥食を奬勵し努めて代用食を特勵することホ、朝鮮食に於て所謂もり飯を廢し内地式のつぎ飯とすること

二、右イ、ヘ、ニの勵行に努む

三、拙宅に於ては數年來胚芽米を用ひつゝあり、食味、健康上自分なし、今日の時局に鑑み白米を全廢し七分搗米等の勵行勿論可なり

麥類の混食
慶北商業課長　富樫不苦矢

一、節米は搗精度を低下したる例へば七分搗若くは麥等の混用食により行ふべきである

[illegible]食を強行するは最も可とす

有賀光豐氏

漢江を"鮎"の名所に
が半島生活卅年を自祝
金に糸目はつけません……と

"鮎"を漢江に放つて京城の新名物にしようといふ計畫が京畿道で進められてゐる

事の起りは一昨年秋朝鮮殖産銀行頭取を辭して高利貸社長に就任した有賀光豐氏が卅年の半島生活を回想し、何か記念事業をと考へた擧句に思ひついたのが鮎で金はいくらかかつてもよいから漢江に鮎を泳がしてくれないかと京畿道に依頼があつたので本府から京畿道にその事を傳へ、頼んだ京畿道ではそれっ！と金に糸目をつけなければ一つ漢江を鮎の名所にしてやれと早速プランをたてゝ水産試驗場長や北野技師の名が目下

鮎の名産地[illegible]

水産試驗場北野技師にたづねると、なんとかして育てたいものだとつぎのやうに語つた

"なんとか育てたい" 北野技師語る

鮎は惡い所では育たないともいふが現に江原道にも棲んでゐるし、漢江にも全然ゐないわけではないから多分育つと思ふ、何とか有賀さんの折角の意だから繁殖させたいものだ

◇京城の[illegible]は七日午後四時廿五分京城を出發して[illegible]することになつた

小學生を動員
節米の運動へ
府が先づ校長さんと懇談

[illegible]小學校長を招致して小學兒童に「節米」の觀念を叩き込み兒童を通して各家庭の主婦にも節米の具體的方法を徹底させることになつたが、京城府ではこれを徹底するため、十二日午後一時から府會議室に府内第一部關係の[illegible]校長をはじめ[illegible]させることになつた

若草劇場で白衣勇士招待

若草劇場では六日午後二時半から本府後援で白衣の勇士二百五十餘名を招待映畫「のんき横丁」や朝鮮[illegible]

防空機獻納式
煙草小賣の赤誠

京城府内一萬八千三百餘の煙草小賣店の赤誠になる京中[illegible]號、重爆機獻納式は五日午後一時から京城府民館で高橋府尹、鶴谷[illegible]、平田中佐、細川專賣局長列席の下に盛大に行つた

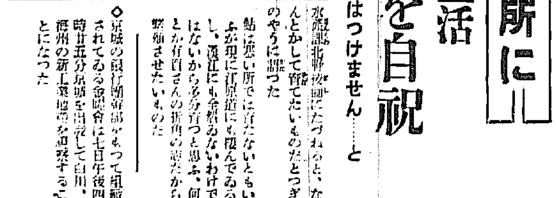

[illegible]のジャズバンドで戰野に[illegible]

日大騷動擴大

【東京電話】日大騷動はまた擴大[illegible]

けふの天氣
晴れ時々曇り

話題持急

◇鐵道局[illegible]養成所では六日午前十時から第八期[illegible]卒業式及び第九期[illegible]入所式を擧行する

☆……五日午後七時十三分京城府[illegible]町一五七ノ四[illegible]方から出火[illegible]

☆……ワーシン火事だの聲に[illegible]

華北視察委員會

タイヘイ號發見さる

【ジャカルタ四日同盟】[illegible]

ニツポン號大西洋横斷

【ナタール四日同盟】世界一周親善飛行のニツポン號は四日リオデジャネイロから南米最後の着陸地たるナタールに到着、翼を休めてゐたが、五日午前四時八分(日本時間五日午後四時八分)アフリカのダカールへ三千キロ飛翔を目指して愈よ大西洋横斷飛行の途に上つた

三中井盜難犯人目星か

既報＝三中井商店の盜難事件は[illegible]

クラブ美身クリーム　ホルモン配合

脊髓病自療法　木本製藥所

坂井小兒科　醫學博士 坂井滿

帝國工藝美術學校

貸店舗を求む　京城日報社廣告部

日本二千六百年史　大川周明著

花柳病外科　島崎病院

大邱覆審法院

基督教のことは京城新生會に

ライオン齒磨　ラヂオの時報合圖に寢る前にもライオン齒磨で齒を磨きませう！

日本産金振興　朝鮮支社　産金資金の貸付　産金用機械器具資材の賣買　金鑛業に關する諸手續の相談

●頭痛にノーシン●

奥さま

「わたし面倒なもの大嫌ひよ」「いたつて簡便よ、大袈裟な手當が要らず、活動の邪魔にもならず、用ひたまゝでお風呂にも入れるし、面倒なことないわ。それに、總紅の尖ほどの小形でせう、外出のときの携帶にも便利なの…」

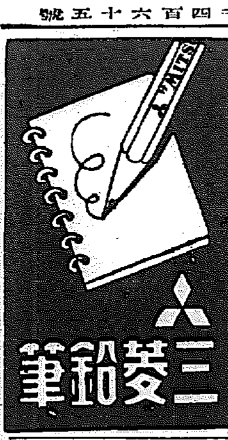

空に殘れる (138)

尾崎士郎 (作)
高本清 (畫)

伊保子 (十二)

翌朝、指定された時間に出社すると課長の日に彼女が腰かけた位置に、田代の机と向合って新しく机が設へられ、その横に被ひをかけたタイプライターが置いてあつた。彼女の上に淡く埃が散いてゐた。

田代は伊保子の挨拶に會釋を返してから、てきぱきした調子で、

「朝の出勤は九時、晩は五時までです。朝の掃除と歸りがけに机の上の整頓、そいつを西さんの意匠として受持つて下さい。ちやあ、辭所を案内しませう」

田代は氣輕に席を立つて先に出た。廊下の廊下を突き抜つたところにビルディングの小使部屋があり、それと向合つて炊事場があつた。

田代は一つ一つ水道やガスの栓をひねつて見せてから、急に親しみ深い口調で言つた。

「何しろ商事會社だもんですから台所も共同ですが、お書時なんぞには相當たくさんに來て騒がしいでせう」

親密さうな風貌と細かく氣を配つてゐる几帳面さとが不思議な調和をつくつてゐるのが、伊保子の緊張しきつた氣持に或るゆとりを與へた。

しかし、室にもどつて自分の席につくと、何をしたらよいものか勝手がわからず、手持無沙汰の時間が苦しくなつてきた。彼女はタイプライターの被ひの上の机を雜巾で拭ひながら言つた。

「何か御用はありませんでせうか?」

「なに、そんなに急がなくつてもいいですよ」

田代は調べかかつてゐた書類から顔をあげた。

「——仕事は今に厭になるほど出てきますから」

「わたしにタイプライターでもうてるといいんですけれど」

「タイプライター?」

田代が大きい聲で笑ひ出した。

「そいつは當分遊ばせとくんです」

「遊ばせて?」

「十日ばかり前まではタイピストがゐたんですが、男の人からしよつちゆう電話がかゝつてると思つてゐる中に、すつぽり辭めてしまつたんです」

「まあ、それでは今はおうちになる方ゐらつしやいませんの?」

「なに、タイプライターでうつよりか、この手で書く方がよつ程ど正確ですよ。うちの大將——」

田代は堀部の机を指さした。

「堀部武重といふ大人物ですがね、大將の言葉を借りるとうちのタイプライターは日本で二番目に役に立たない奴なんださうですよ。讀字は多いし、書くより遅いんだから大將がさういふのも無理ぢやないからね」

「堀部さんと仰有いますと?」

こちんと胸にひゞいたものがあつた。堀部武重といふ名前に何かうろ覺えがあるやうな氣がした。遠い、微かな思ひ出の中で、たしかに聞いたことのある名前だつた。伊保子は記憶の糸をたぐり寄せながら、

「——お郷里はどちらの方なんでせうか?」

「御存知ぢやなかつたんですか?郷里の參謀ですよ」

「あゝ、郷里の——」

やつぱりさうだつたのか、——伊保子は倒れるのを防ぐやうに机の縁に體を支へた。

DK ラヂオ

六日 (金)

第一放送

朝の部

午前六・三〇 (東) ニュース
六・三〇 (東) 國文講座 (十二) 平安時代の作品歌物語 池田龜鑑
七・〇〇 (東) 時報
七・〇一 (東) 朝の修養 一日一訓 備あれば患なし 海軍大將 加藤三吉
七・二〇 (城) 宮城遙拜 (城) ラヂオ體操 (レコード)
七・四〇 今日の天氣見込
九・二〇 (城) 氣象通報
九・四五 (大) 幼兒の時間 童話劇「半ポリ」大阪市照明幼稚園兒、江上フジ
一〇・〇〇 (城) 家庭メモ、料理献立 (栗の茶巾絞し) 日用品値段
一〇・二〇 (東) 家庭の時間 示唆を讀む人々 金子しげり
一一・〇〇 (東) 小國民の時間「祇園祭」〃私たちのシンブン〃 東京市三河島小學校兒童 (指導) 堀内幸行

晝の部

正午 (東) 時報、今日のお知らせ
午後〇・〇五 (城) マンドリン合奏 (一) オラツオイ兄弟とクリアワイオ兄弟 チマローザ作曲、(二) 闘サルトリ作曲 (三) アラビアの踊り (ダルマ) 作曲 (四)
一・一五 家庭の時間 子供の話 [illegible]

第二放送

午後〇・〇五 歌謠曲 (レコード)

夜の部

六・〇〇 (東) お話 (テキスト二八ページ) 世界各國の陸海空軍 (一) 航空技術 木村秀政
六・二〇 (東) 子供の新聞
六・二五 (城) 講演 朝鮮に於ける軍事援護事業に就て 内務局長 大竹十郎
六・五五 (東) 商業ニュース
七・〇〇 ニュース、天氣見込
七・二〇 (城) 歌唱指導「朝鮮の歌」精動朝鮮聯盟制定 指導 [illegible]
七・四〇 (城) 朝鮮と銃後との夕 [illegible]
八・〇〇 (東) 講演 銃後より戰線の方々へ [illegible]
八・一〇 (東) 吹奏樂 (一) 舞踊組曲 グルック作曲 ゴットフレー編曲 (イ) 序奏と快歌曲 (ロ) 精靈の輪舞 (ハ) ミュゼット (二) シシリア舞曲
八・三〇 (大) ラヂオ風景 〃よるさと通信〃 [illegible]
九・〇〇 (東) 時事解説
九・一〇 (東) 時報・ニュース解説、氣象通報、ラヂオメモ、明日の暦、地方へのニュース
九・四〇 [illegible]

吹奏樂 (後八・一〇)

海軍軍樂隊
指揮樂長 内藤清五

一、舞踊組曲 グルック作曲 ゴットフレー編曲
(イ) 序奏と快歌曲 (ロ) 精靈の輪舞 (ハ) ミュゼット (二) シシリア舞曲

あすのきゝもの

七日 (土)

六・〇〇 童話「野菊と子供達」
六・三〇 講演 ルーマニアを語る 朴仁範
七・三〇 講演 朝鮮の軍事援護事業 (譯) 大竹内務局長
午後八・〇〇 ラヂオ小説 中 カナリア
八・三五 唱歌調 李香花
九・〇五 西道歌謠 金蘭紅
一〇・一〇 初歩國語講座 (一六) 宋今璇
九・四五 (城) 幼兒の時間 カハイイオウタ (レコード)
一〇・二〇 (城) 家庭の時間 我等の日本女性の道 津田節子
午後〇・〇五 (東) 午餐コンサート ハモンドオルガン獨奏
〇・三〇 ニュース、鮮魚卸實値段、青果・蔬菜卸實値段 (京城成興) に引續き (東) 野球試合實況「東京大學野球聯盟リーグ戰」—明治神宮外苑野球場より中繼—
三・〇〇 成興秋季競馬實況 (成興・第二競馬) —成興競馬場より中繼—
六・〇〇 (東) お話 世界各國の陸海空軍 (二) 倉田秋次
六・二五 (城) 講演 日本産業の生きる道 [illegible]
七・三〇 (城) 歌唱指導「朝鮮聯盟歌」精動朝鮮聯盟制定 (指導) 大場勇之助他
七・四〇 (東) 座談會「職場に生しつゝある傷痍軍人の體驗を語る」(司會) 東京職業紹介所長 [illegible]
八・一〇 (東) 長唄〃勸進帳〃 (唄) 杵屋小三郎外
八・三五 (東) 漫談 〃映畫四十年〃 徳川夢聲
九・〇〇 (東) 講演 〃征夷大將軍〃 [illegible]
九・二八 (東) 十分間演藝 [illegible]

朝鮮に於ける軍事援護事業

内務局長 大竹十郎 【後六・二五】

[illegible]

本日將棋休載

第十一局

持時間各九時間
一分以内切捨
消費時間 (白) (黒)

●五九わ九
○六〇り十四
●六一よ九
3 5 38分

本社特選 日本棋院 花形棋士 勝拔戰

六段 小野田千代太郎
先 四段 坂田榮男

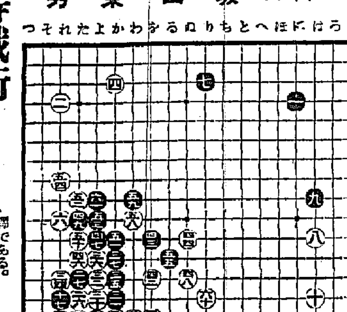

これぞ高等戰術

五八覗きで黒の出切牽制

評解 七段 木谷實

(解説) 白五八のノゾキは黒「ぬ十二」白「り十二」黒「りノ十一」のテギリを牽制した手で、これは大いに味ふべき手である。これに對して黒「るノ十二」に出、白「るの十四」黒「ぬノ十四」とキッて行くのは、白「をノ十二」黒「るノ十二」白「わノ十二」と打たれて悪いから黒は「をノ十二」にツグか、既は讀の如く五九とアケて、白「わノ十二」の出に備へねばならない。

×

黒若し五九で「をノ十二」と受けると、參考圖 (一) の形が想定される。參考圖 (一) 黒一と跳してくれゝれば、白はそれに滿足して二とコスミ、次で黒は五五の窮屈を遂行し、三、五と出切り以下白十迄となる。この結果白五八と圖の黒一の交換は、明らかに黒の利かされ形であり、これが局中央の黒の眼形を奪はれてゐる意味がある。この理由から、黒として一とツグのは、非常に打難い手なのである。

×

そこで黒は五九とアケて凌いだ譯である。白は五八と黒五九の交換に依つて、黒「ぬノ十二」の出切りを封じる事が出來たから、これに滿足して六十とコスミ、下邊の五子を救つた。

黒六一とオシた手が「ぬノ十二」の出切りは危險で打切れぬ事を雄辯に物語つてゐる。黒若し六一で「ぬノ十二」に出切りを敢行すると參考圖 (2) 白四、六、八の強硬手段に依つて、黒は忽ち窮して了ふ。

白五八とノゾして黒「ぬノ十二」の出切りを牽制した邊り、聊か高等戰術に屬するが、興味の存する處である。

×

白は六十で「をノ十」に出て行くのは、參考圖 (3) の如くなつて白が悪いから成立しない。

【3】圖考參

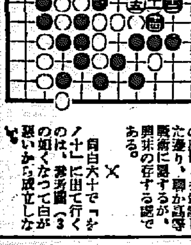

【2】圖考參

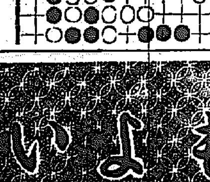

【1】圖考參

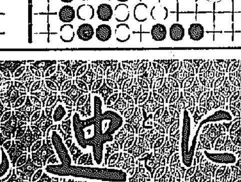

商業登記公告

京城電氣株式會社 昭和拾四年七月貳拾七日京城府西四軒町貳拾參番地平井勇雄ハ監査役ニ就任ス 同年八月壹日江原道春川郡春川邑昭陽通三丁目百拾參番地ニ支店ヲ設置ス

昭和拾四年八月拾日登記
京城地方法院 水原支廳

弱い身體にもよい養命酒

天然 自然の 妙味は深し

甘藷は皮のまま 喰べると胸燒がしない
藥草は酒に釀せば 精分の靈能が強くなる
弱い身體の芯に 活力をつけます

甘藷は誰方も御存じの通り、多く喰べると胸が燒けますが、それは甘藷の澱粉質は胃液の分泌を甚しく増す性質があるからであります。所が面白いことには甘藷を皮のままで喰べますと、皮は胃の中でアルカリ性となり胃液を中和して胸燒が起りません。

(これ) が自然の妙味と申すものであります。昔は甘藷は皮のままを喰べましたが次第に贅澤になり皮を剥くやうになり、はからずも自然の妙味は喪なはれました。この謂へから連想されますのは、藥液の用法でありますが、古法には藥草は酒にとかして飲めと謂へてあります。だから酒服と云ふ文字が古書には多く見出されます。

(現代) は、藥草を惱だしく煎じたり煮たりして飲みますが、是では藥草の活性精分の靈能は失なはれ眞實の作用は十分に現はれません。信州伊那の谷に於て遠く三百年の古法を守り高山藥草を合釀し、天然自然に醱酵し、酒の中に藥草の活性精分をすつかり溶し込んであります。

(朝) (夕) 一杯づつ養命酒をのみますと、血行がめぐり、よくなり、頭痛、頭重、氣鬱症などはいつとはなしに忘れてきます。それに食事が美味しく進み出し身體の芯に何とも言へぬ強いたのもしい活力が湧ちてきます。この活力が高山藥草の活性精分であります。が、藥草は高熱を加へると活性精分が崩壊されますので、古人が藥草の合釀秘法を研究して實行してゐました事は、感歎するの他はありません。

りますのが、名高い滋養強壯劑の養命酒であります。

◇滋養強壯剤として
◇胃腸衰弱の人
◇血行不良の人
◇虚弱體質の人
◇梘氣薄弱の人
◇不眠息切れの人
◇強腦強精の目的
◇呼吸器衰弱の人

全國の藥店、百貨店食料品店にあり、品切れの節は便宜上東京出張所へ、前金に送料不要、代金引換はお斷り致します。

信州上伊那郡南向村大草
發賣元 養命酒本舗天龍館
東京市澁谷區上通四丁目
出張所 養命酒本舗出張所
電話澁谷二八四七番
振替東京六八八五五番

本店 京城府南大門通一丁目十四番地
電話本局 (2) 二一六一番
振替口座京城二一〇五番
株式會社 漢城銀行
頭取 野田新吾
支店出張所 (京城東大門、同西大門、同新町、同南大門、同本町、同龍山、同鍾路、大田、水原、開城、大邱、平壤、全州、光州、晋州、群山、木浦、裡里、東萊、統營、鎭海、釜山、…) [illegible]

補血強壯劑 蔘茸トニク

醫學博士 二宮亮吉
產科 婦人科 二宮病院
入院隨意
京城府壽町
電話本局 一二〇一番

石鹸と節儉と……

本邦唯一のクリーム石鹸
專賣特許第一〇一四二三號

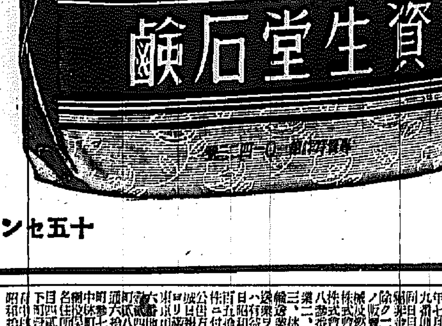

十五セン

資生堂石鹸 は石鹸本來の使命である清淨作用の他に優れた整肌作用をも兼ねたクリーム石鹸ですから現下の物資節約の國策にも沿ふ一石二鳥の最適品です

■クリーム石鹸の清淨整肌作用とは?

清淨効果
純精な植物性油脂を原料としてゐるから垢や脂を完全に乳化し強力に吸収して表面張力によつて強力に除去する

整肌効果
特殊油様物質の配合によつてアルカリ性の刺戟を緩和しクリームを塗つたと同様の効果に依つて皮膚を整へる

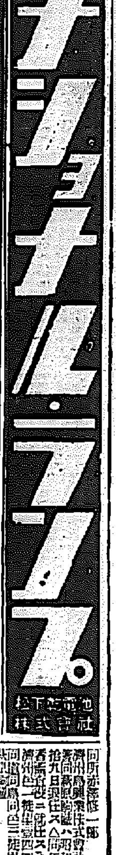

商業登記公告

[illegible]

京城地方法院

北日本汽船 北鮮出帆

敦賀行 はるぴん丸 (月六回)
新潟行 月山丸 (月十回)
[illegible]

北日本汽船會社